南華日報

SOUTH CHINA DAILY NEWS
49-51 Hollywood Road, Hong Kong
Cable Address "SWENONIS" or 5478
Radio Address "SWENONIS" or 9850
TEL. {Editorial Dept. 28284 / Business Dept. 25012} P. O. Box 369

第二一〇三號
本日出紙二大張每份零售港銀二仙
督印人鄺修港

館址 香港荷李活道四十九至五十一號
電話 編輯部二八二八四 營業部二五〇一二
電報掛號 有線電五四七八 無線電九八五〇
郵局信箱 三六九號
定報價目（均港幣計）
本港 每月五毫 全年五元五毫
中國內地 每月壹元壹毫 全年壹拾式元
外國各埠 每月壹元七毫 全年壹拾九元
（郵費在內）（報費先惠）
廣告價目表可向營業部索取

香港荷李活道四十九號中國國書印刷公司承印
香港政府特准掛號認爲新聞紙類第一三六號

實業部月刊

第一卷第三期要目

實業畫報（二十三幅）
中國煤產運銷問題……吳鼎昌
統計的專門化與大衆化……羅敦偉
發揮合作的効能……章元善
七十年來中國對外貿易趨勢……曹立瀛
稻穀害蟲高溫致死之試驗……樓作舟
編製經濟預測之統計方法……李蕃
本年第一季中國之國外貿易……王懿芳
中國的血汗制勞動……陶鎔成
中國女工問題……林二肯
合作運動與合作政策（專載）……王志莘
全國煤礦業會議紀要
浙江改進桐油產銷事業計劃
實業消息（八十則）
統計資料
實業論文索引
物價統計

半價優待 基本定戶辦法（國外郵費照加）
一、全年十二冊半價壹元（八月底止）。
二、憑定單得半價購中國實業誌中國實業及商標彙刊（售完爲止）。
三、上項辦法、以直接向本部訂閱爲限。

定價：每期二角 全年二元
定閱處：實業部總務司第四科

實業部印行

潔室電髮最靚全港第一家

電髮收二元 價錢最公道
電機最新式 工作最優良
理髮劵一元十六張 剪四張 小童二張
電髮香油每樽三毫五毫六毫八毫
油蔴地彌敦道四三八號即平安戲院斜對面
電話五八七三七 潔室謹啓

西湖新張 電髮大減價優待顧客
電髮一律一元五毫 理髮劵一元十六張
剪髮四張 小童二張 電髮香油三毫五毫六毫八毫
油蔴地彌敦道四四六號即平安戲院斜對面 西湖啓
電話五八七三七號

現代電髮美容

●是九龍半島最摩登藝術化的美容院！

特聘名滿半島電髮美容專家 陳忠廣・何少東・亞高・歐業佐 担任本院美容電髮駁髮等務

電機最新式◎工作極巧妙●

雄視九龍半島！地方寬敞貴族佈置夠摩登

地址：油蔴地彌敦道叁壹肆號即「蜀祿壽」餐室樓上

電髮一律二元

大東酒店

結婚禮堂 莊嚴璀璨 堂皇大觀

房租由六員起 收七折免加佰

附設富麗堂皇冷氣部 中西酒菜 茶點美食

識得梁益壽紅雲滿面不須憂

瘋癩古今中外認爲不治之症余得異人岐山傳授出而濟世不治之症而能治之擧凡惡風邪濕觸犯內外染之初覺皮膚不仁或淫淫苦痒如蟲行或眉間及虎口肉跳躍或邪潛于經脈或布散于五臟乍寒乍熱腠理壅塞汗不流泄手足酸疼針灸不痛是染成大風毒飼疫蟲若蝕肝眉睫墮落若蝕肺鼻柱崩倒若蝕脾言語蹇澀若蝕心滿面發出紅泡若蝕腎耳鳴如雷若蝕筋路肢節墮落若蝕皮膚頑痺不覺若蝕頭面皰如瘡癬疥癩如桃核形甚則脚底穿爛皆能根本治療凡患者快來診驗及家人診驗免費用電光銀爐察驗有無傳染判斷分明凡染瘋毒賠藥一星期責驗泌尿菌毒由大小便而出包如魚腦樣眉毛復生病根斬除實金不怕烘爐火靈藥不怕症來臨保證必效澈底解決限日痊癒保無復發患者快來快來大道中一百四十六號二樓

剪此告白 贈醫免費

贈醫分文不受 療養園分科診驗 瘋毒痔漏臌脹婦科 眼耳鼻喉痔膺牙科

擅取拳毛倒插一瀝此劵 努肉扳睛一瞭洗白牙一消麗鑑 一見症送婦科通經靈 牙痛靈 並送大風療養新書 函索郵票五分即寄

本園醫師梁益壽 梁國權 梁天民 梁國華 譚美琛 同啟

VULCAIN 窩路堅

全球着名

準確 摩登 耐用 經濟

裕本有限公司總經理

最可靠之伴侶

「窩路堅」乃世界最準確最摩登化者人人應備此寶貴之時計因其可告準確之時刻永無失時悞事等弊足爲吾人可靠之伴侶也

分銷處香港德輔道中 電話式六五四四 瑞美鐘表行
廣州市十八甫 瑞華鐘表行

各鐘表店均有代售

胡敬德堂

註冊商標

兒科聖藥兒童寶之功用

炎炎夏日 暑蒸人爲父母者當小心其子女飲食苟偶一不愼任令過食生冷之物則疾病隨之而生本堂秘製之兒科聖藥「兒童寶」對于嬰兒一切腸胃疾病均能愈之並能防止病魔侵害平時每月能服一二次則百病不侵肥壯活潑誠兒科不可多得之妙品（近多影射請認明八仙爲記）

每瓶壹毫 各大藥房商店均有代售

總發行 文咸東街七十五號三樓

夏令國語免費招生男女

德貞國語研究社本爲夜學現因暑假期內特設國語夏令速成班一月卒業每生祇收回掛號堂費一元定于七月廿七號爲上課期如有志向學者請速報名

社址軒尼士道二百六十七號二樓

RONSON WATCHES 朗臣時表

本行新到大帮時欵男女庄RONSON朗臣15石馬表式式俱備如蒙賜顧無論價值高低皆送名貴贈品以酬諸君光顧之雅意

總經理省港利安鐘表行 皇后大道中一百卅四號 自動電話式一六六一號

証明醫瘋良法

鄙人等前患瘋疾蒙雲南光華醫院院長袁光華先生前到閩粵各省考察瘋症狀設局香港先後治愈先生存心濟世慈善爲懷深知此病之痛苦故到局驗症者槪予免費而於貧窮者減贈富不多索無論病之輕重一經施治靡不逐漸痊愈歷年來蒙治癒者不知凡幾爲拯救後來患者計有願意映初醫及痊愈後之像片懸局房以証明同病者不妨到局一觀不難同慶更生也局內瘋疾說明書函索即寄包醫舖店担保痊愈交銀外埠函購須將病狀詳告按症配藥均能痊愈

醫局設香港灣仔軒鯉詩道二百六十九號電話三零五九一

香港廣東道八百九十號三樓李瑞平
香港大道東三十五號三樓陳桂
同頌

亞張電髮美容院

本院聘到美容專家亞張主理擅理曲波髮粧並聘在南北理髮室受職之一切男女美髮現由歐美名廠定到最新式之電髮機多種及各種用具以合衛生且地方雅潔空氣充足欲求美髮者盍興乎來注意

院址彌敦道七百七十一號即警察學堂斜對面

電髮全頭一元五毫 電話五九三叁三

黃天壇贈藥救瘋

香港有個黃天壇 龍頭獅鼻醫得有名 馳遠近有口皆碑 省港澳四鄉一

國外求治紛紜頌詞迭見癰腫凸龍頭獅鼻變形換貌術可回天虫行蟻咬心驚肉跳一經診斷疑立釋尤爲樂善好施救瘋贈藥使一般社會不齒六親斬棄疾染伯牛狀元高中者揣數得救先後揭發冒牌院長揑製孀婦妍肖像朦朧黑幕無瘋嚇瘋種瘋罪惡效尤章担保取巧妖魔現形棍徒覡胆社會人士耳目一新茲更普惠患者拯救沉淪起見特將應驗清血藥水公開奉送凡患面耳腫浮紅雲遍佈一團閣一餅餅有虎口肉失却感覺肉麻木虫行蟻咬待救快來贈閱瘋毒指南指示求醫正軌揭破時下黑幕函索即寄

△黃天壇醫務所西營盤電車路二百六十號▽

剪此告白普惠患苦實際贈藥

恭頌麻瘋國手救命恩公

鄙人不幸染受瘋疾惡毒奇症發現面熱跳瘙虫行蟻咬遍醫罔效病延日深耳腫堆凸眉髮疏脫骨痛痺刺身中迭發紅點面部浮腫紅雲畢現屢服丸藥如石投水焦急萬分幸承世伯馬昭介紹翁指示謁求黃天壇醫師治理紅腫痕痛盡消除陋相頓改挽回本來面目十足痊愈恩同再世用特遍刊各報據實表揚俾社會人士知之并忠實介紹於患斯疾者脫離苦海

香港筲箕灣大街梁蓬廷拜啓

香港天壽堂姑嫂丸

治婦女經病不育

海狗鞭健腎丸

無論皓首青年男子腎部虛弱服一禮拜立奏奇效

選辦環球名廠唱機 名伶新唱片

總行香港德輔道中 分行廣州十八甫

待他重與畫眉時

細數郎輕薄

古詞有（獨抱影兒眠。。背看燈花落。。待他重與畫眉時。。細數郎輕薄）之句。。其描寫相思苦楚。。體貼入微。。令天下離人讀之。。倍增離感也。。相思。。最容易傷及腦神經。。故時時會發生頭暈眼眩。。精神疲倦之狀態。。非及早療治。。將釀成神經衰弱或瘋狂之症。。殊爲危險。。虎標永安堂頭痛粉。。爲治百般頭痛之聖藥。。不管因何而頭痛。。服之不須三分鐘。。即見痊愈。。善于相思的人兒。。請注意及之。。

育兒必讀

●勿恃醫生便利●
●忽畧兒女健康●

治病於臨急。不如防病於未然。故有知識之父母。必不恃醫生之便利。而忽畧其兒女之健康。蓋兒女若一旦患病。危險性必比成人爲重。而醫治亦較成人爲難。爲人母父者。欲減少此種憂慮。惟每日服以「小兒快活汁」壹式茶匙。則一切疾病。自可消弭於無形。而體重亦能與日俱增。此汁味甜悅口。多服有益。曾用過者。莫不倚爲兒童治病之聖藥。免病之秘寶

大號五毫 二號三毫 公司藥店均有代售

小兒快活汁

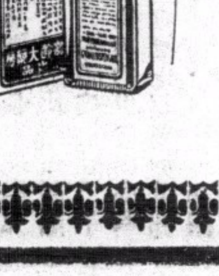

嘉齡大藥房出品

日外海陸三省宣言
對華北政策將益趨強硬
津中日警探發生衝突即告解決
日海軍明日在台灣洋面大演習

（七月廿三日南京電）日本外海陸三省、廿二日會議後、發表半官式宣言、謂中政府若忽視日本特殊地位、則日對華北政策、自將難免益趨強硬云云、該項宣言、含意至大、中央社記者今向關係方面探悉、該項宣言全文、我外交部尚未接到、駐日大使館、亦尚無電告、聞我方俟接到該項宣言全文後、再詳加研究、

（七月廿三日北平電）陳中孚、張允榮、廿三日晨九時半赴津、陳談、余赴津係參加廿三日晚田代宴會、並調查市府衛隊與日方糾紛事件、俟調查完畢、即返平謁宋、請示處理辦法、

（七月廿三日天津電）陳中孚廿三日午由平來津、處理公務、張允榮同來、

（七月廿三日天津電）廿二日下午十二時半許、津市府轅門外大經路南口、中日小數警探、因誤會發生衝突、致演流血慘劇、事後、幸双方當局態度誠懇、處置迅速、業於廿三日上午圓滿解決、據市府發表經過實況如下、先是警衛之保安第九中隊第三分隊長鄒鳳嶺、廿一日晚間着便衣赴日租界購物、行至中原公司附近、適日租界工部局特務隊檢查行人、見鄒行踪可疑、搜查身旁、幷無違禁物品、當帶往日警署訊問、鄒託言小本經商、家住新車站地道外某處云云、廿二日上午日警署派特務二人乘汽車押鄒照會公安局、加派偵緝同赴河北調查住址、是時市府保安隊方面、見鄒隔夜未歸、正深驚疑、適押鄒之汽車開至市府門外金鋼橋北首、鄒在車上舉手被銬、乃高聲呼喊『綁票』、『土匪』、『救人』、以該處距市府頗近、門前衛士、不明究竟、上前攔阻、果見該分隊長被彪形大漢數人銬押、凡該車又無官廳用車標識、疑係匪徒、遂致發生誤會、隨車之日特務張德祿、竟中彈身死、主管區所、及市府隊長、先後聞訊趕到彈壓、日警察署長和八井等、亦偕探多人馳至、公安局長程希賢等、亦親赴現場照料、和八井並至市府謁見張自忠等、同時地方法院、屬檢察官亦偕日租界大同醫院院長赴現場檢驗完畢、由日警署用汽車將張屍送回、市府與日總領事署、及日警署高級員司、各本誠意公平商洽、至廿三日午圓滿解決、其解決方法、聞係依法懲辦肇事者、及撫卹被害者兩點、並聞双方當局廿三日下午四時彼此會見、一場紛擾、得告無事云、

（七月廿三日天津電）津日軍二百餘人、廿三日晨在日租界福島街一帶演習巷戰、

（七月廿三日福州電）日海軍演習、定廿五日起在台灣洋面舉行、參加日艦數十艘、日領署柬諭我方官員參觀、日駐閩海軍武官須賀、定廿四日乘輪赴廈、轉台稍待、

政院各部會長官
分別赴廬山
例會必要時在廬舉行
一部份文件昨已運往

（七月廿三日南京電）蔣院長因天氣炎熱、且二中全會後、黨政各務、大致處理就緒、特於十八日飛廬避暑、茲悉院屬各部會長官、爲請示政務方針、均定日內由京滬分別偕員赴廬晉謁、并擬在山小住、藉資避暑、關於行政院例會、遇必要時、乘各長官會集之便將由蔣院長在山召開、該院爲謀辦事便利、廿三日晨派員十餘人、攜文件乘輪前往、籌備在山辦公、翁文灝亦定廿四日或廿五日偕參事徐象樞飛廬、向院長報告院務、

（七月廿三日南京電）吳鼎昌廿三日晨九時、乘京潯臨時飛航班飛機赴潯轉廬、劉維熾、周詒春、及該部各司長秘書、均到下關歡送、聞吳在廬、約勾留兩三週、始返京、

（七月廿三日南京電）財政部派赴廬山辦理臨時事務之職員毛龍章等十餘人、廿三日晨乘輪赴廬轉潯、

（七月廿三日南京電）李烈鈞廿三日晨由京乘德和輪赴潯、轉往牯嶺避暑、

朱徐殘匪
給養困難
向撫邊逃竄

（七月廿三日成都電）朱徐賀殘匪給養異常困難、業已由綏靖丹巴向撫邊逃竄、以圖最後掙扎、我剿匪當局、刻乘殘匪竄距撫尚遠、已遣重兵準備、除會同旅追踪殲勦外、並精選撫邊駐軍伺予迎頭痛擊、肅滅之期、當不在遠、

平瀋增車次
暫難實現

（七月廿三日天津電）據北寧路局息、自平瀋特快車開行以來、旅客日多、如有增開車次之必要、惟此項列車編組情形特殊、決非短期間所能實現、且大東公司在榆關所定檢查辦法、尚無希望其加以改善、以期便利旅客、至將於廿八日在北戴河開會一節、恐在上述各問題、未得具體辦法前、尚不能定期、

國府命令
李生達追贈上將

（七月廿三日南京電）國民政府廿三日令、
㊀茲修正中華民國紅十字會管理條例公布之、此令、
㊀第十九軍軍長李生達弱冠從戎、夙稱忠勇、十六年奉命北伐、轉戰冀察一帶、身先士卒、迭建奇功、邇來率軍勦匪、馳驅豫晉、忠勤勛勞、茲聞被刺殞命、良深痛惜、李生達着追贈陸軍上將、給予治喪費五千元、並交行政院轉行從優議卹、生平事蹟、存備宣付史館、用示政府追念勛勤之至意、此令、

平漢車出軌

（七月廿二日鄭州電）平漢路廿二次快車、廿二日在彭家灣出軌・損失不明、誤點六時十分、約廿四日晨方能過鄭北上、

運私商大起恐慌
津租界無私貨輸出

（七月廿三日天津電）津某租界販賣私貨商、因廿一日晚總站貨物被扣後、莫不大起恐慌、廿二日廿三日均無私貨輸出、津海關對緝私工作、日來頗爲積極、巡查異常緊張、稅務司許禮亞廿三日佈告、希望人民告密、

（七月廿二日徐州電）津浦路廿三日晨由津赴徐快車、查獲攜帶走私貨犯張玉峯、韓烟紙人造絲多件、卽交法院處理、

國經建運總會
計劃發展農工副業

（七月廿二日南京電）國民經濟建設運動總會、茲就前公布之初步工作十一項中、擇定發展農工副業及提倡節約運動、爲現時推行之兩大目標、俟工作完滿、然後推行其他、俾收次第完成之效、而免事多無成之虞、茲據該會總幹事劉維熾談、發展農工副業、將先令各他分支會從事調查各該地農工副業情形、擇尤次第計劃舉辦、至推行節約運動、則決定與新生活運動總會洽商、協力進行、

十省市籌組
商會聯合會

（七月廿三日上海電）七省三市商會發起之中華民國商會聯合會廿三日晨十時開發起人會議、決議依法申請中央黨部發給許可證、及發表聲明陳述籌組之原因、

京市地價稅
十月起征收

（七月廿三日南京電）京市府定十月起・征收地價稅・最高稅率爲千分之四十・鄉區以土地登記未完成、仍維持田賦・

高秉坊談
反對所得稅
實係絕大誤會
該稅等于商店對我生財之喜帖

（七月廿三日南京電）各地商會以工商衰落、百業凋殘、經在滬商定請求政府緩辦所得稅、中央社記者特往訪財政部中央直接稅籌備處長高秉坊・探詢意見・據談、各地商會、鑒於國民經濟貧困、工商營業不振、請求緩辦所得稅其立論不無誤會之處、政府此次舉辦所得稅、對各地商會顧慮各點均已事先見到、業經設法救濟、故在所得稅暫行條例中已明白規定凡公司商號行棧工廠或個人資本・在二千元以上、除其一切開支外、純淨所得・年利在五厘以上者、始課稅其資本不及二千元者固免稅、即資本在二千元以上純淨所得不及年利五厘者、亦當然免稅、此種征收起點之限制及稅率之輕微、卽係顧全目前社會經濟及人民生計之實際情況、高氏並謂、所得稅等於商店『對我生財』之喜帖、政府舉辦所得稅・卽係希望每個商人均能生財・商人如願意生財・自不應反對開征所得稅、如以無財可生、商業僅能勉維現狀、並無所得可言、而反對開征所得稅・實係絕大誤會・因政府對不能生財及所得不合法定條件者、根本上卽不致征其所得稅也、高氏末稱、以一健全國民、應當資本二千元以上事業、而獲得年息五厘以上之純利、似不應再吝惜其向政府所盡之輕微義務、且中央此次開辦所得稅、目的在改革中央稅制、平均人民負担、並謀非常時期財政之準備、尤盼商界同胞、竭誠贊助、以觀厥成、

新運總會
取締索取額外小賬
客人不許給額外小賬
茶房不許向客人討取

（七月廿三日南京電）新運總會鑒於各地旅社菜館茶房、每向客索取額外小賬此項惡習既能助長奢侈之風、且易養成人民階級觀念、與新運宗旨、大相違背、故應徹底加以改革・該會近特訂定取締辦法、廿三日已通告各地新運會、切實施行、其辦法大要即在正賬加一之外、不許再向客人討取額外小費、如茶房額外索取、客人當拒之、客人給額外小賬時、茶房當拒之・否則一經查明、双方均須處罰・

馬子一
被處徒刑五年

（七月廿三日天津電）冒充馬仲英代表行騙之馬子一・已由津地方法院審理終結・廿三日晨十時宣判・處有期徒刑五年・其判決主文・爲馬子一僞造馬仲英名片私章、處有期徒刑兩年、詐欺罪處有期徒刑三年、

國聯會年費
我國繳付

（七月廿三日南京電）我國繳付國聯會費・經核減後、每年應負担數目爲四十二單位、共計一・二七二・三七四、八零金佛郎、自去年度起、已生效、本年應付會費款項・聞不久卽可滙去、

北戴河外僑
冀省府保護

（七月廿三日北平電）北戴河自治區經理劉輔秀、以該區中外避暑者日多、爲保護外僑計、特呈冀省府、飭令海上公安局酌派海雲小輪、前往照料、以資保護、

兒童樂隊
擬在京成立

（七月廿三日南京電）全國兒童年實施會・定廿四日舉行十四次大會・將討論下列各要案・㊀各省市原有之兒童福利事業機關、于兒童年結束後・應仍予維持・幷呈教育部、通飭各教育行政機關、統一名稱及組織、㊁于首都成立兒童樂隊、㊂籌建兒童年永久紀念碑及銅像、

典當制度
財部研究改善

（七月廿三日南京電）財政部以典當制度、關係平民生計至鉅、迭據各界呈請、將現行典當制度改善、自應予以接受、聞已由該部各主管司會同研究、俟有結果、卽呈請行政院核定施行、

成都不設領
法駐蓉衙已撤
成都並非商埠

（七月廿三日南京電）各國在我國設置領事、向以通商口岸爲限・成都並非商埠、不得設領、前清光緒末年、英德等國駐渝領事、以遇事就商總督爲言、曾有以駐渝領事名義派員駐蓉之舉、其後英德兩國駐蓉人員、相繼撤銷、法尙派有代表繼續駐蓉、一般人多誤爲駐蓉法領事、外交部爲免除各方誤會起見、近向法大使館交涉、請將該員所用領事銜名撤銷、現聞法使館已允轉飭該員、將銜名遵照更正、

教育部
設播教委會

（七月廿二日南京電）教育部日前曾公布播音教育設計會規則、現加修正、該會改稱爲播音教育委員會、廿三日已公布修正全文、據悉該會俟委員人選完全決定後、卽成立、

平大學生考試
國文用文言

（七月廿三日北平電）平市大學畢業生考試事務處、自楊兆庚就任處長後、已委孫松齡任考試組長、定廿五日正式成立、首試爲國文、限作文言、如不及格、卽無投考資格、

沒收連環圖畫

（七月廿三日南京電）首都警廳以連環圖畫、內容率多神怪穢邪、誨淫誨盜、流弊所及、足墮落青年意志、影響國家思想、已令飭所屬沒收二千餘本・定廿九日彙焚毀・

西班牙亂事消息日見混沌
政府軍隊宣傳勝利
武裝民衆協助政府血戰數日
西京婦女荷槍巡邏檢查車輛
叛軍又宣傳指日可下馬德里

（七月廿三日貝爾比南電）據巴薩羅納訪員來電、述該城晝夜肉搏數日之慘狀、謂武裝之平民、曾助政府撲滅叛衆、機關鎗與大炮之聲、不絕於耳、最惡劣之一日爲星期日薄暮時、死於道中者、至少有三百人、叛衆經壓平後、無政府黨與共產黨員、成羣結隊、從事掠劫、并燒教堂與修道院、屠殺數十、加泰魯尼亞政府宣稱、現已控制全省、市民義勇隊已能往勦塞拉庫薩之叛衆、馬得里政府昨夜廣播公報措詞頗具樂觀、謂其恢復國家常態之努力已獲勝利、政府軍之飛機、刻正轟炸馬得里東北叛衆盤踞之兩地點、政府於廿四小時內可壓服之、

（七月廿二日馬得烈電）政府今夜宣佈云、托里多城已由政府派陸空軍與義勇軍前往收復、叛軍盤據亞爾加沙古城壘負嵎頑抗、亦被官兵攻下、俘獲甚多、在馬得烈東北之瓜大拉耶拉城、復落官兵手中、叛軍四散、叛軍所傳聖薩巴斯賛已被攻陷、全非事實、其實聖薩巴斯賛與加利斯安全境、俱在國軍固守中云、

聞所得消息、西班牙叛軍總司令法蘭高上將在梳特港、據官方得悉、西班牙情勢、尙無進步、意國不得不設法以謀在該國意僑之安全、

廣播台宣佈云　馬得烈指日可下・全國之保安隊皆能深明大義・爲革命軍之助・爲西班牙之自由而戰・良堪嘉慰・此次之戰・並非爲政府所言爲對勞工而戰・祇爲求國與家之幸福而戰云・另一報告云巴大作斯城已落于叛軍之手・政府軍隊不戰自退云・

（七月廿三日里斯本電）西班牙叛黨首領聖托爾初上將、原居葡萄牙境、叛事爆發後、卽擬乘飛機回國指揮、飛行未幾卽墜下機毀身亡、頃西班牙叛黨首領致電葡萄牙政府、請將聖上將之遺骸、用葯製之、使勿腐爛、以便莫拉上將之部隊攻下馬得烈時・負之先行、三軍始隨後入城云、

政府宣傳
克復失地

（七月廿二日馬德里電）觀于本日時局情形官軍形勢業已大獲進步、特最後結果如何、目前尙難逆覩、政府頃宣稱、託勒杜耳、拉格蘭傑、爪達拉基拉蘭摩塞勒、阿爾瑪薩等城、已爲官軍克復其中託勒杜城、係經激戰之後始得克復、叛軍官被執者爲數甚多、拉格蘭傑、爪達拉基拉等處叛軍、死傷甚多、拋棄軍火無算、官軍分三路迎擊、第一路已在維拉爾巴城接戰、第二路亦在首都以北六十公里之伐勒特伊格萊西斯接觸、第三路尙未遇敵、雷萊城飛機場、曾爲叛軍佔領、政府軍飛機頃已飛往該處投彈轟炸、當卽炸燬叛軍飛機多架、又亞爾瑪薩城叛黨、負嵎頑抗歷時頗久、但卒被保安隊克復、是役空軍助戰、亦甚得力云、又據內部宣稱、業將亞里岡泰地方官軍、業將亞爾瑪薩城克復、城內叛軍業已逃竄、

（七月廿三日法國波多爾電）此間之『小西郎』載一西法邊境所得之消息云、截至最近止、因西班牙內亂事而死者有二萬人、此數不過根據官方調查所得、深信必不止此數、

西京婦女
荷槍巡邏

（七月廿三日馬德里電）京中現有婦女多人、編成隊伍、携槍日夜巡行街道、對經過各種車輛、雖人民陣線各黨民團所置有者、亦均加以檢查、又多數亂徒現忽潛伏各處房屋中、就窗口開槍向民團射擊、促其還擊、藉以耗費政府子彈、人民陣線所屬各黨團體現已通令民團、苟無擊中把握、萬勿向亂徒還擊、以便節省子彈云、

叛黨宣傳
勝利可期

（七月廿二日巴黎電）昨日由西班牙乘機來此間之兩西班牙空軍軍官・其任務極端秘密、惟據可靠方面消息、渠等此來・乃爲監察製造日前西班牙政府向法所定製之飛機、並催促之以爲靖亂之用、

（七月廿三日巴黎電）、

意航空員五人被禁

（七月廿三日羅馬電）羅馬與巴薩羅納間航空業務中之航空員五人、在巴薩羅納地方、被共黨監禁廿四小時後、曾設法逃出、現已飛返羅馬航空站、當彼等啓程時、曾被人開槍射擊、航空班今已停止、意船亦不開往巴薩羅納、

奧赦政治犯
總數在一萬人左右
德奧互弛禁報入口

（七月廿二日維也納電）米克拉斯大總統頃頒行大赦令、各政治犯被赦者、計有一萬人左右、凡參加一九三四年二月間在社會黨起事、及同年五月間國社黨暴動、而判處十年以下拘役者、均邀赦免、但有二百廿四名情跡較重、未邀赦免、前駐意公使林德倫亦在其列、此殊出于一般人意料之外、又德奧兩國前曾互禁若干家報紙入境、現除德國國社黨機關報、民衆觀察報、黨軍機關報、攻擊報、奧國政府機關報、聯邦動報以外、對于其他各報之禁令、業已撤消、

我世運隊代表團
全體抵柏林
歡迎者在車站熱烈歡迎
站前獻花由楊秀瓊接受

（七月廿二日柏林電）世運中國代表隊、今晨到此、中國大使程天放、暨全體華僑、手執國旗、均在車站歡迎、各選手均能恪遵該國行政院院長蔣介石將軍之訓詞、嚴守紀律、堪稱模範、男選手、一律著淺藍色制服、白帶草帽、女選手尤爲人歡迎、上車後首由歡迎者獻花、卽由游泳選手楊秀瓊女士代表受花、站上羣衆、對於楊女士尤爲注目、嗣由德國軍樂隊奏中國國歌、德人舉手行國社黨禮時、各選手均肅立致敬、德國奧林匹克委員會主席哈爾粗代表政府當局向中國代表隊致歡迎詞・略謂貴國派遣如許選手參加奧林匹克運動大會・此乃第一次云・各選手旋卽自車站乘坐汽車前往奧林匹克村休息、午後當參加盛大歡迎會・中國代表隊助理幹事宋如海・頃向記者宣稱、敝國選手參加大會・並非爲博取金盾獎章而來・實乃誠意求教・並宣揚吾中國精神、各選手出國之前・敝國行政院院長蔣介石・曾面諭之曰君等若精神墮落・則訖技雖勝・仍爲失敗・此語自當奉爲金科玉律云、

林白夫婦
飛抵柏林

（七月廿二日柏林電）林白夫婦、今日下午五時乘自備機飛抵柏林、降于史他汗機場、美國大使館參贊高安尼克上尉乘自備機往吾羅尼亞（在德國境內以香水著名）迎之、同時降落于史他汗機場、機場主任加斯納上校代表航空部長致歡迎意、林白稱謝、林白在德預定逗留一星期之久、爲航空部長戈林上將之嘉賓、將參觀各機廠與之機構云、

瑞士攀山壯士
四人攀山（賫）志而歿

（七月廿二日瑞士京伯爾尼電）伯爾尼之愛日爾峯、高四千五百尺、山勢陡起如壁立、從未有人攀登其巔、有著名爬山專家三人、偕同一十七歲少年名古芝者、一行四人、同作攀山之壯舉、以作奧林匹克爬登阿爾卑斯山賽之準備、前曾出發多次、後卒未果、此次圖再接再厲、卒至半途賫志而歿、該四人由星期六日開始、始則霧大、增加不小困難、加以山石不固、然猶前進、在壁上渡過兩晝夜、星期一日聞呼救聲、從鄰山以望遠鏡視之、一人受傷、今日則見有三人吊于其繫身之繩、毫無動作、救護隊立卽出發、上前施救、極感困難、奄奄一息之古芝、猶能以手向救護者作勢、相隔祇四十碼之遙、不能接近、古芝對救護者謂、一人已凍死、一人跌斃、一人爲繫身之繩勒死、救護者寸步不能復前、然古芝仍鼓勇攀至一巖石、距救護者僅五碼之遙、救護者拋繩欲牽之、古芝竟及繩端、卒因氣力不繼、仆地而斃、

英法比三國談話會
昨晨在道寧街十號舉行

（七月廿二日倫敦電）比、法、英三國總揆與外長、明晨將在道寧街十號集議、掌璽大臣哈立法克斯亦在英代表團之列、預料會期不致延誤、因三政府對此次會議之範圍與宗旨、已和睦商妥、卽擬清除前途障礙、而可使歐洲總解決之談判、進行較順利是也、英國對此希望尤切、

（七日廿二日倫敦電）英、法、比三國談話、現定明日午前開始舉行、法外長台爾博斯率領隨從人員、頃于午後七時抵此・當赴西區某旅館下榻・比代表團定明晨抵此・至法總理勃魯姆則須至明日午刻始可趕到・據政界人士聲稱、三國談話主要問題約有兩點、一係萊因河問題、一係未來歐洲會議・關於第一點、德國業因市區城防禦工事、現正積極施工、法國願以爲萊工事不久卽可完成故主張德國現可暫停施工、藉以表示妥協精神否則可不[illegible]與之進行談判・此在英國則以爲英法兩國、旣均不擬專用武力、卽當開誠佈公、與德國進行談判爲得計、關於第二點、法國深恐歐洲會議或有修改和約之企圖、致使小協約與巴爾幹協約各國威覺不安、故持反對態度、至就比國而論該國外長斯巴克最近曾宣稱、比國最所關切者厥爲本國安全外、不願担任他項約束、因此政界人士以爲比國對於歐洲會議之計劃、亦將抱異議云、

英國民內閣
行將改組

（七月廿二日倫敦電）據明星晚報載稱、樞密大臣麥唐納・內務大臣西門二人・不久均當辭職・麥唐納係因體氣不佳故需辭職、西門辭職後・將在司法界中担任要職、至首相包爾溫稍緩亦當告退、屆時國民內閣之組織、卽將宣告破裂云、關於此事國會休憩室中、頗饒興趣、實掌璽大臣立法克斯曾在上院所發表之言論・據謂農漁大臣艾立特將于秋季辭職・其遺缺當由上院正議員繼任、至其他閣席不擬有何更動、首相包爾溫當俟明年英王加冕典禮舉行後・始乃退・屆時內閣始就大規模改組云、

英埃軍事協定簽字

（七月廿三日開羅電）英國駐埃及高級行政長官蘭浦森爵士接到倫敦最後訓令後、卽與埃及代表開談判甚久、由昨日午間開會、至今晨始畢、双方均已決定、并簽姓名之字首于該軍事協定、政界方面、深信英埃兩國、將于八月上半月在倫敦開會議判蘇丹及其他外交權問題云、

余漢謀昨晨由韶飛抵廣州

錢大鈞黃鎮球偕行飛機廿一架護送

聽取報告後昨夜在軍校召高級將領開談話會

發表第一次談話以「實際刻苦」四字勗勵粵人

（廣州專訊）第四路軍總司令兼廣東綏靖主任余漢謀、原定廿二日乘廣韶專車返省、後因解決入駐樂昌之五十一師叛兵、改期於昨廿三日上午七時半由韶關乘座中央派來之容克號飛機晉省、八時三十五分抵達天河機場、

忽提前起飛

查余氏決定昨（廿三）日返省後、廿二日下午四時許電省向何犖林時清繆培南利樹宗等報告、大意謂弟（余自稱）定明（即廿三）晨八時由韶起飛云云、惟余忽又提前於七時半由韶起飛、故八時卅五分即到天河機場、利樹宗等接電後、即晚分別用電話通知各機關及民衆團體、昨晨七時半、各歡迎者均到達天河機場等候、計張達、繆培南、林時清、利樹宗、張之英、唐灝青、羅梓材、黃實文、胡維玩、陸幼剛、何啓澧、宋子良、唐海安、鄒琳、陳匡文、陳燦章、譚惠泉、李齡鶴、黃玉明、李懷霜等、此外各民衆團體代表、紛乘汽車前往機場歡迎、共約四百餘人、各軍事高級長官接余總司令廿二日電謂八時起程、計九時零始可到廣州、故約定先在梅花村林時清公館於八時餘集合前往機場、惟後來余氏忽提前七時半起航、各要員得訊、一面緊急通知各團體、一面驅赴機場、故有許多趕不及者、

廿二架飛機

查余氏動程之前、中央先於廿二日特派第六第十二兩機隊護送、該兩機隊、于廿二日上午八時起飛、至下午四時十二分、均安抵韶關、至昨廿三日上午七時、首由第六機隊隊長金雯、率領該機隊鶴士號單座黑色戰機六架爲前導、七旬南飛、而十二隊機、則護送余氏、與余氏同來之要人、有錢大鈞、中央防空學校教育長黃鎮球、中央師長涂思宗、軍要員李煦寰、同乘德式鉅型機、余總司令則同第十二機隊長安家駒乘一式零一號可蕃機、余氏之衛弁、則乘一○○二號之鉅型機、七時卅分、由安隊長指揮所轄白色可蕃機十五架、及至八時、市北空際已隱約有軋軋之聲、歡迎羣衆均仰首天空、歡呼雷動、軍樂亦大奏、及首隊之第六機隊六架抵達後、祇在天空環繞、仍不降落機場、當時歡迎者不免懷疑、距至八時二十分、余氏等所乘之第十二機隊已抵達、該機隊抵省後、即聯同各機盤旋市區壹匝、即聯同各機除降下、歡迎者以兩大鉅型機同時降下、羣向該兩鉅型機奔去、因均誤以爲余氏必乘鉅型機也、詎余氏所乘之機爲可蕃双座位之戰鬥機、余氏則戴飛行帽、避風眼鏡、坐于機之後座、故歡迎者未能發覺、均以爲係屬飛行員、及余氏下機、將飛行帽及避風眼鏡除下、各人因以鉅型機不見余氏、回首始行發覺、紛於是即羣向余氏包圍、紛紛趨前握手爲禮、旋余氏偕同來者及張達黃延楨利樹宗繆培南林時清等、分乘汽車、直赴燕塘軍校休息、

暫駐軍政校

查燕塘軍政校暫爲第四路軍總司令部駐址、及余氏到校、除各歡迎者畧爲應酬後、余氏即偕同繆培南林時清利樹宗另入校長室（暫爲司令室）諮詢一切、首由繆培南報告本省原有一集團各軍之最近情況、繼由林時清報告軍校近情、最後由利樹宗報告市面及部外之治安情況、并報告公安局長何犖已離省他去、但公安局尚有負責者主持、故市面上極爲安謐、余氏聆畢、除向各報告者盛謝維持之努力外、并面囑利樹宗在公安局長未委定人員接充以前、所有市區之治安責任、完全由利氏負責、旋各要辭出、（又訊）第四路總部及廣州綏靖公署、暫設於燕塘軍政校內、總部軍需處官兩部全部、及參謀處一部、經於廿二夜由韶南第六區綏靖署參謀長羅銘藻、副官長卜漢池兩人率領、乘廣韶專車一列、於昨晨五時卅五分抵廣州、一部遷入軍政校辦公、其餘什物則運回萬福路一軍後方、一俟一集團總部各事結束妥當、明後日即將四路總部移回一集團總部原址、余總司令因須取各方報告、及處理一切重要軍務、并與錢大鈞黃鎮球等會商粵局善後大計、故昨日自上午十一時至下午六時許、均未接與廣州各將領暢談、迄八時餘、晤林主席雲陔、議畢、九時許返抵軍校後、始召集張達、繆培南、利樹宗、羅梓材、林時清、張之英、黃暨在省陸海空軍高級將領十餘人、開談話會、詳細諮詢一切、及商討一切、

利樹宗談話

下午一時許、記者特訪謁憲兵司令利樹宗、叩詢一切、承延見詳談、利氏所談者有下列要點、㈠余總司令暫時駐節燕塘軍政校、四路總部亦設於此、遲一二日可遷入一集團總部原址、㈡粵軍已和平解決、中央軍中止來粵、㈢五一師嘩變軍曹文彬部、經余總司令派第三六師在樂昌曲江間之大橋、悉數繳械解決、團長以上人員、僅於事先召至扣留、已無能逃出者、㈣在搜勦中、已完全聽命矣、㈤警備軍亦已、黃鎮球諸先生來粵任務、尚未談到、㈥省會公安局長何犖去職後、委何人繼任、尚未有所聞、即四路總部各處長、亦未聞委定、因余總司令抵省後、要務待辦、遲一二日方可及此也云云、

下飛機後之余總司令

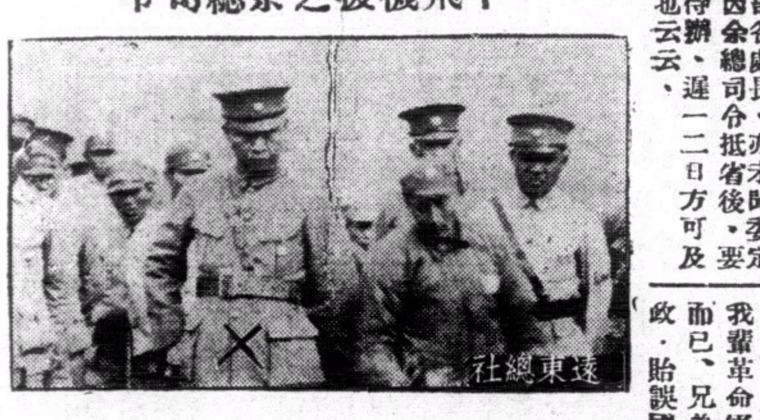

第一次談話

余總司令抵省後、記者隨赴軍校訪謁、承其發表談話、茲錄其原稿如下、「此次兄弟飛京呼籲和平、息爭救國、實爲貫徹向來精誠團結、共赴國難主張、在京時晉晤諸位元老先生、面承誨廸、并承將委員長親示一切救國方略、即行分電勸止兩粵當局、嫌息爭團結國力、壹致禦侮、旋奉中央明令、特派爲廣州綏靖主任、暨第四路軍總司令各職、辭不獲已、爰于大庾軍次、通電就職、自維平生戎馬、淡泊自甘、當此國家多難之秋、個人生死安危、早已置之度外、惟不忍見革命策源地之廣東桑梓地方、陷于糜爛、三千萬親愛之百粵同胞、萬劫不復、加以十餘年艱苦奮鬥、犧牲無數先烈之革命團體、及久共患難之生死袍澤、尤爲本人精神深所寄託、息息相關、何能聽其一朝斷送以盡、熟計一己之利害事小、國家民族之安危事大、故于尋情督促之下、毅然接受中央命令、通飭同師、收拾粵局、自問本人賦性坦直、對人對事、向本公誠寬厚之旨、原日將領、多共事有年、一向親切無間、且皆深明大義、可託腹心、同處艱難當頭、危舟共濟之日、既往一切、概可不談、惟有一致體認時艱、精誠團結、在中央領導統一禦侮陣綫之下、結集全力、捍衛疆圍、綏靖地方、進以謀國家民族之出路、用報黨國負托之重、勉拚酬粵人屬望之殷、我輩革命軍人一己之天職而已、兄弟素懷于軍人干政、貽誤國家明誡、此日身付重托、更覺悚惶、爲杜絕從來惡習起見、深願以身倡學、不問政治、專心訓練軍旅、以爲國用、軍事方面、先應恢復六月一日以前原狀、俾全粵人心、早趨安定、際此國敝民窮、經濟不景、公私交困情況之下、吾人尤當胸襟眼光放得遠大些、此整個國力全民生活爲前提、予向來希望少帶一兵、庶能減輕個人一分罪過、即所以減輕人民一分負担、培補地方一分元氣、故極力主張此後本省財政、悉劃歸中央負責整理、以符全部真正統一原旨、貫澈初衷、凡在粵人、均應明瞭、此次中央苦心維護全粵、以地方人民爲重之決心與經過、更不當自存私見、妄分畛域、中央亦必自能依照國家整理財政計劃、統籌兼顧、吾人惟以一致信託、上下協進之精神、幫助整理、俾得早竟全效、方是粵人轉危爲安、以建國防、及唯一之出路、我粵同胞、永棄萬全之唯一挽救辦法、久孚中外、到此生死存亡關頭、信能了然于國際環境、一致團結起來、協助政府、力爭上流、共保鄉國、永維革命策源之夙譽、兄弟素來最愛實際刻苦四字、常以自勉、并敢以勗勵我三千萬全粵父老昆弟諸姑姊妹實心實力、同來創造一個自決更生的嶄新廣東局面」

第一號佈告

余漢謀昨廿三日抵省後、即發第一號佈告云、廣州綏靖主任公署國民革命軍第四路總司令部佈告、佈告事、粵自西南揭櫫救國主張、時逾兩月、國人惶惑、大局動搖、本主任接受中央明令、負責收拾粵局、遂于本月十四日在大庾軍次通電就職、賴我忠勇袍澤、共體時艱、同聲仗義、師行所至、百姓景從、前第一集團軍總司令陳濟棠、亦以人心之趨向、國事之艱虞、翻然釋柄、振瑀靜和、此誠國家民族轉危爲安之良機、亦即我廣東三千萬同胞無疆之福運也、本主任許身黨國、職任救民、自當秉承中央、一切措施、事、用副和平統一之初衷、所望我粵中父老兄弟諸姑姊妹、共鑒此心、時加督促、俾立互信之念、期臻郅治之隆、尤冀我第四路軍全體袍澤、壹秉精誠、共同努力、綏靖地方、庶使市野咸安、咸使聞知此佈、中華民國二十五年七月二十三日、主任總司令余漢謀、

駐粵空軍將有三隊

昨已到第六第十二兩隊　餘一隊將爲前粵省空軍

（廣州專訊）查廣東空軍自將各機北飛後、劉中央對此各飛機、已召赴南昌集中、將分別調赴各防地訓練、而粵省則暫派第六第十二兩機隊駐守、將或再調回原有粵省之第一機隊返粵協駐、故中央第六機隊除昨已飛來六架外、今日尚有一部飛機來省、查昨日中央各機隊飛行員、均有臨時之第一集團空軍臨時出入証、暫在新亞酒店住宿、而機械員則駐空軍部宿舍、查昨日粵空軍第六七兩期生已去三百餘人、昨已分乘船車返省、回部集中、各職員雖已返部、惟參謀長陳卓林未到、以主持無人、各職員亦無事可辦、秩序頗覺凌亂、

宋子良就職

（訓話）一、急務應坐言立行　一、稅收人員要廉潔

（廣州訊）新任廣東財政特派員兼廣東財政廳長宋子良、于昨（廿三）日上午十一時、赴財政廳接任視事、茲將各情誌下、

接事　上午十一時正、宋廳長即偕同隨員抵廳、小憩後、即行禮、計到者有陳樾、何蓬洲等數百人、禮畢、即接事、由秘書何蓬洲代表區廳長交代、將印信公物清冊點交與宋廳長、由宋派隨從人員點收、

訓話　宋廳長向所屬各職員致訓話、畧謂、自粵局底定、中央以廣東爲革命策源地、且係瀕海重要口岸、在歷史上地理上而言、均佔重要地位、故對之異常重視、際此消融時候、政令統一、廣東財政之整理、刻不容緩、且對外貿易繁多、金融尤應從速設法鞏固、茲者本人奉派充廣東財政特派員兼財政廳長、茲任伊始、關於財政上之一切措施、如認爲急務者、即坐言立行、不容稍懈、再有一點、本人以爲最關重要者、即爲稅收機關人員、應以廉潔二字自勉自勵、此乃本人所至盼者云云、

談話　宋廳長就職後、記者趨謁與作談話、記錄如下之談話、（記者問）宋廳長就職、對於整理廣東財政計劃、將如何進行、（宋答）兄弟奉中央之命、當本公正努力廉潔之政、原則爲國家爲桑梓服務、關於本省財政金融之整理、應如何進行、兄弟現甫到廳視事、俟各事稍爲部署、再當詳爲奉告、（問）廣東省銀行廣州市銀行所發出之紙幣、將來本省改用大洋本位、該兩行日前所發之紙幣、與大洋券比較、當值若干、現自有無決定、關于此項問題、廣東人士甚爲注意、請爲見告、（答）兄弟現甫抵省接事、俟熟察情形、當將所得報告孔部長詳晰、將來粵省改用大洋制時、如何進行、當由財部定奪、（問）廣東日前發出之各項公債、將來如何處置、（答）此事尚須向財部請示、

易員　宋廳長就職後、以原有各職員、一律暫不更動、不過有於區任時已經核准辭職者、一律新委補充、計有第一科長董仲鼎兼秘書、第二科長唐雪文、第三科長李煬生、第四科長馬慶雲、其餘第五科長謝永年、第六科長慕照、秘書有何容清、至原任者、留任者、計有何蓮洲、熊新、并新委粵桂閩統稅局長吳健陶云、

宋子良接任時攝

宋子良——鄒琳

五一師叛兵解決經過

警備軍亦候編　江門安靜

（廣州專訊）余漢謀此次改期返省、因五十一師一部適在樂昌叛變、爲就近主理解決一切、會調第三師長張瑞貴部、及第六師黃質文部、會同各團、勦叛兵、當在樂昌大橋之間、全部繳械、逃去者僅二百餘人、其餘均已就範、團長則均已扣留、候中央命令、抵韶關、將其遣散、或改編、即可告一段落、警備軍亦已集中聽候改編、軍隊之整個問題、已算解決、

（江門訊）前警備軍師長黎志才、自奉部離省、即會同所部之文乃武、吳康南、黃衡山、鄒敏夫、黃森等、自二十日起、已陸續出發南路、江門市暫行屯駐、并採辦大帮粮食、增僱伕役、當地居民以猝覩該軍大隊開拔、人心頓起恐慌、騰黎等派員向各界團體宣佈、即日開拔、該軍果開始拔、至廿一晚、大部份由鐵路開入台山、及長沙狄海新昌等處、其是否即行開進陽江、現尚未悉、但自昨日（二十二）起、江門市面已無該軍踪迹、地方秩序如常安堵、江佛公路車輛已經該軍交還、即日照常行駛、江省各輪渡亦一律恢復航行、

重要人物連日紛抵廣州

（廣州專訊）粵局大定後、其軍政人物抵省者甚多、其重要者、最近則有軍令處長陳策、前公安局長歐陽駒、中委鄧青陽、胡文燦、漢口行營參議莫雄、廣東區綏靖委員周景臻等、

駐京代表

余派定羅仲威

（廣州專訊）前廣東綏靖公署駐京滬主任楊德昭、爲陳濟棠電召南下垂詢一切、楊氏亦以陳粵氏去並將該職辭退、昨余漢謀總司令特委本軍副官長羅仲威爲駐京滬代表云、

桂省將爲「抗日區」

李白亦將接受國府命令　張任民談

（廣州訊）張任民昨在孖棚崗李公館談、兩粵本是一家、頃已晤見、關於兩粵親善、自不待言、一切作法、當然一致、余總司令既然主張和平、促成統一、廣西自然一樣贊成、此次中央發表李白兩總司令爲正副綏靖主任、係二中全會決議案、交由國府發表者、自當接受、最近期內即行宣佈就職、以示團結統一、惟軍事善後、仍待磋商、已決派李總參謀長品仙、一日內赴京接洽、廣西抗日救國、保全省軍民一致心理、故此後仍得保持廣西全省爲一抗日區、厲行抗日教育及訓練、以保持吾人民族主義之對外精神、

坐食民膏者被裁

（廣州專訊）余漢謀此次主持軍事、決以撙節經費減輕人民負担爲主旨、故第四路軍總司令部及廣東綏靖公署決不濫用多人、查陳任中之一集團總部、即以直屬之辦公廳而論、所謂參議、諮議、顧問、及服務員等、由准尉以至上將、共逾一千一百餘人、此種官員、均無事可做、故余氏決將此項冗員除留回三十人外、其餘壹概裁去、又如各處亦除于編制內所需之職員外、其餘亦均汰去、

電促李白團結禦侮

蒙志黃權等　雖有血氣之勇亦恐於事無濟

（七月廿三日上海電）蒙志、黃權、許宗武、等致電李宗仁、白崇禧、廖磊、夏威等、促請覺悟、團結禦侮、電云南寧李總司令、白副總司令鈞鑒、廖軍長、夏軍長、各師旅團長鈞鑒、外患逼凌、寇深事亟、國人方具高呼團結、共策救亡、忽粵桂自樹一幟、出師鄰省、單獨行動、遂啓羣疑、論者咸以爲處今日之情勢、雖傾全國之力以赴敵、猶虞不足、如此大舉、苟無整個策劃、一致之步驟、雖有血氣之勇、亦恐於事無濟、抑有進者、萬一不幸、發生枝節、內啓危機、更將自召分崩、授人以隙、禍機一動、亡無日矣、今者禦侮救亡之至計、祇有團結、整個國家民族之力量、集中於統一領導之下、協力抗仇、庶克有濟、切望諸公、有以善處之患、忍須臾之忿激、或同袍澤、某等夙隸、痛心國難、關懷桑梓、用敢直言、伏祈諒察、蒙志、雷飆、黃權、許崇武、楊義、黃華表、羅浩忠、黃劍鳴、黃勉、羅明馨、石楚琛、楊文炤、黃煒芳、李岱中、梁昌漢、高元勛、李乃常、同叩、養（廿二日）、

粵關防二顆

國府頒發

（七月廿三日南京電）國民政府頒發粵綏靖主任、兼四路軍總司令、銅質關防二顆、又牙章二顆、已由文官處函送軍事委員會、轉發領用、並飭將啓用日期、呈府備查、

派師駐大埔

蔣鼎文

（七月廿三日福州電）余漢謀電蔣鼎文、請派兵駐大埔饒平、現閩蔣鼎文已派師進駐大埔、

閩東甚安靖

（七月廿三日福州電）閩東殘匪、經我軍積極進勦、不能自存、圖由海道逃散、我軍水陸兩方、均佈防嚴密、匪不得逞、霞浦福鼎一帶甚寧靖、

劉紀文黃光銳抵滬

即晚入京—今日赴廬

（七月廿三日上海電）劉紀文夫婦及黃光銳廿三日晨九時乘義郵船維多利亞號輪抵滬、即赴國際飯店休息、定當晚入京、廿四日轉道赴廬、謁林主席、蔣委員長請示、據劉談、此來向中央請示、粵善後問題、且自以整理金融爲首要、較爲困難、本人雖粵人、時、頗爲安諡、警衛軍人數極少、決無問題、又負責發表書面談話、謂所部現在一部份駐韶關、一部份調遣南昌、本日候命、此次保護各委員長、及各級長官、蔣表明粵空軍擁護中央之誠意、及請示今後編練之方畧云、

（七月廿三日上海電）中央派飛機三架來滬迎黃光銳、黃即于廿三日下午四時偕隨從分乘飛京、擬在京勾留一日、即轉廬謁林主席蔣院長報告、

先施牙膏

用最高貴原料
賣最公道價錢

先施蘭花粉

馨香
爽滑

先施化粧品有限公司出品

鐵部擬實行
粵路三段路局合併
設粵路全線管理局於武昌
凌鴻勛任正局長周鍾岐副

（廣州訊）粵路全線工程、原分南北株韶三段路局施工、各自策劃路政、近鐵道部長張嘉璈、以該線南北兩路、早經竣工通車、株韶段於月前亦已南北啣接、工程將可落成、全線通車、今後行車事權、亟須統一、南北株韶三段路局、實有合併改組之必要、關於改組計劃、大致已經確定、總局擬設在武昌徐家棚、就以湘鄂路局擴大、組織變更、局長人選、已內定株韶段工程管理局局長凌鴻勛充任、并擬委該部技正周鍾岐任副局長、此項計劃、已擬定暫行編制專章、定日間隨令頒發南北株韶三段路局長李仙根、殷德洋、凌鴻勛、鐵粵各員知照、記者昨赴南段管理局探詢一切、據某員談、三局合併組織、鐵道部早有此意、如奉到命令後、凌氏大約於八月一日就任新職、但此間尚未接到鐵道部電報、設處問題、現粵路局則隨時辦理交代、現聞凌局長就職後、仍設辦事處、以便在粵接洽一切行車事宜、三段合併後、關係照一等局組織云云、又查該路株韶段自四月廿八日接軌以來、積極趕緊興築中、現查郴坪段、已於本月廿二日試車、經過良好、定期廿四日通車、其被炸之田頭水九峯水兩橋、均於本月廿五日臨時修復通車云、

粵僑委會
會務已停頓

（廣州訊）民政廳長林翼中、已呈請當局辭去本兼各職、查林氏原兼任廣東省僑務委員會主席・故該會自林氏離職後、會務亦因之停開・現各委員對于今後會務進行・亟須決定・以利進行、開現擬召集臨時會請解決一切、至開會期、定本月廿九日在會舉行法、

地方財政
須報綏署攷核

（廣州訊）民廳昨令各縣府署云、地方財政、應絕對公開、尤應按月造報、現行修正廣東各縣地方財政管理章程、業經明白規定有案、嗣後務須恪遵定章辦理、并按月將所收數目及公布憑証、分報該管綏靖公署考核、

積極進行禁絕烟毒
粵省趕設戒烟醫院
各界紛電擁護禁烟案

（廣州訊）省府主席林雲陔、自向省府五〇七次會議提出禁絕本省烟賭案通過後、對於該項禁烟賭事宜、積極進行籌備、及草擬禁絕烟賭計劃、但關於禁烟一項、因本省染有烟癖者、其數甚繁、必須在未禁烟前、先行組設戒烟醫院、以利禁烟進行、頃據消息、當局對於該戒烟醫院、亟應積極籌辦、擬於短期內計劃完成、以期早日禁絕本省烟毒、又查省府通過禁絕全省烟毒案後、本省各界團體聞訊、無不雀躍、昨已去電擁護、以期早日實現、茲將各電錄後、一、（銜畧）粵民苦於烟賭之禍久矣、今幸和平統一告成、肇庶政革新之基、此病民之毒政、不宜長留污點、頃讀省府決議通過主席林公限期禁絕烟賭提議、積年秕政、一舉廓清、百粵民衆、無任雀躍、謹電擁護、廣東全省茶居業職業工會聯合會漾印、二、（銜畧）病民秕政、莫過於烟賭、爲禍之烈、婦孺共喻、曩以形格勢禁、未能掃除、今幸和平統一告成、我省主席林公首倡滌廓毒氛、誠以鴉片爲戕賊民族之毒劑、賭博乃敗德墮行之源泉、際茲撥亂反正伊始、即樹此新猷、百粵民衆、無不欣慰、敬電擁護、廣東省河民船船員工會漾印、

米抵廣州
紛至沓來

（廣州訊）本省因外滙高漲、致米價日趨高漲、影響貧民生計甚巨、迄至最近滙水降落、本省各米行與港米市交易、亦能如期交單、查廿一廿二兩日、共到有米船廿一艘、載來白米豬糠及洋穀共數十萬包、廿三日米市開盤、穀米價同告低跌、同時東西江新穀、亦有數船運到、預料米價日間當可復回原狀、

繼續儲粮

本省粮食調節會、現以本省民食問題、至關重要、前由省府擬准施行之本省儲積穀備荒、及建倉囤粮等計劃、自應繼續辦理、查該主席胡繼賢、現已向省府請示、關於領款完成粮食倉赴湘購米等項、將於短期內實現、

准米運閩

東區綏靖公署、汕頭市政府、前令禁止以粵米輸入閩境、併由分駐大埔饒平等處防軍、嚴密檢查、以杜偷運、惟昨自駐防閩邊第四軍部隊撤退後、二十日綏署已下令將前頒禁例撤銷、所有穀米粮食、仍准由粵邊輸入閩境、不再加截留云、

教育局
實施整理廣州私塾
最近加派視察員再度巡察
辦理稍具規模者改稱小學

（廣州訊）市教育局自決定廢除本市私塾後、業經擬有具體計劃、分別按步實施、查第一期工作、對於本市私塾教授情形、業由該局派出私塾視察員、分別詳細考查清楚、除認爲辦理腐敗者、即行解散外、故現存私塾百餘間、早經私塾視察員督促進行改善、第二期工作、係防止塾師頑固、未肯遵章辦理、故最近又復加派視察員再度巡察、認爲所有私塾、現辦理已稍具規模、第三期工作、飭令分別改爲待用預備學校、不發給廿五年度私塾征據、查本市私塾改設待用預備學校、係體察該塾教師及學生程度如何而定、該塾教師如長於國文方面者、則由局保結其改爲國文預備學校、程度較低者、則飭令改爲待用小學、組織校董會、遵局定章施行教授法、關於此種進行、計經該局視察合格改設者、有通志等十餘間私塾改設成立、餘仍由該局視察員繼續出巡認爲合格者、即仿照定章施行、務於短期內肅清本市私塾云、

撤土菸專賣
菸商擬請求

（廣州訊）本市菸葉工會、前以財廳統制全省土菸業、實行專賣後、該行商業頓受影響、損失不可勝數、即各地菸農菸商及菸絲業、均受牽累、際此百業凋零之秋、政府自應體念商艱、撤銷專賣、以蘇該行商業、而救數萬菸農、查該行現以中央當局決心撤銷本省苛捐雜稅、省府亦厲行禁絕烟賭、菸業專賣、自應同時撤銷、爲此特擬聯合具呈財廳、請求新任宋廳長、將土菸葉專賣撤銷云、

補發市庫券
二百五十萬元
決暫緩發行

（廣州訊）市立銀行行長陳仲壁、日前呈准市府補發市庫券二百五十萬元、交由市財政局及市銀行草擬發行辦法、茲據市銀行某負責人稱、關於本行補發市庫券事、市府昨已令暫緩發出、俟呈請財廳審核後、方能定期發出云、

五百元爲限
簡易人壽保險金

（廣州訊）郵政局爲辦理小額保險起見、現已開辦簡易人壽保險、其辦法以國幣五十元至五百元爲限、如同一被保險人、訂立數個保險契約時、其保險金額之總數、不得超過五百元云、

第二衛生區轄內
市民死因統計表
去年下半年
死於老衰癆病腸胃病者最多
共死五百九十三人

（廣州訊）市衛生局所屬第二衛生區、昨發表去年下半年轄內市民死因分類統計如下、傷寒七月份男四、女二、八月男五、女一、九月男六、女二、十月男三、女一、十一月男一、十二月男二、流行性腦脊髓膜炎、七月男二、女一、八月男一、女二、九月男三、女一、十月女一、十一月男一、女一、十二月無、發熱發疹病、七月男四、女四、八月男六、女四、九月男四、女四、十月男三、女二、十一月男一、女三、十二月男六、女一、抽筋病、七月男二、八月男一、女一、九月男二、女三、十月男一、女二、十一月男二、女一、十二月無、產褥病、七月二、八月一、九月四、十月三、十一月二、十二月三、癆病、七月男五、女九、八月男九、女十、九月男七、女四、十月男三、女六、十一月男二、女六、十二月男十一、女八、呼吸系病、七月男二、女一、八月男一、女二、九月無、十月男一、女一、十一月男一、女一、十二月男無、女一、腹瀉及腸炎、七月男二、女一、八月男一、女一、九月男一、女三、十月男三、女二、十一月男五、女二、十二月男一、女無、腸胃病、七月男四、女五、八月男七、女七、九月男七、女七、十月男五女七、十一月男七、女四、十二月男四、女三、心臟病、七月男二、女一、八月男三、女無、九月男五、女三、十月男二、女二、十一月、男三、女二、十二月男二、女一、老衰及中風、七月男八、女五、八月男四、女七、九月男五、女十二、十月男七、女八、十一月男九、女六、十二月男十、女七、中風及自殺、七月男一、女二、八月男三、女一、九月男一女二、十月男一、女三、十一月男一、女二、十二月男一、女無、其他原因、七月男八、女九、八月男十、女九、九月男十一、女五、十月男七、女八、十一月男十、女八、十二月男十二、女五、病原不明、七月男六、女八、八月男六、女六、九月男七、女五、十月男五、女六、十一月男七、女三、十二月男五、女三、全數合計七月男五十、女五十、八月男五十七、女五十弍、九月男五十九、女五十五、十月男四十一、女五十弍、十一月男五十、女四十一、十二月男五十二、女三十二、合計男三百一十一人、女二百八十二人云、

會考生名榜
一日可發放

（廣州訊）本省中學秋季結業會考、廣州區各屬分區試卷、業經由會考委員評閱完竣、現將各科試卷發交登記部、核記分數、現查該處工作異常忙碌、趕將分數核計、已大部計妥、各屬分區、不日亦可統計完竣、一俟全部清核後、即可交由考試委員會察核、放榜日期、聞在下月一日云、

小校長試卷
已評閱完竣

（廣州訊）市立小學校長考試、投考者共二百二十七人、查各科試卷、業於昨日評閱完竣、現已開始計分、以核成績、然後由典試委員會決定取錄名額、大約本月底以前便可放榜云、

三輪人力車
決暫緩辦理

（廣州訊）市公用局爲救濟手車伕艱苦工作起見、特提議將人力車、改爲三輪手車、使手車伕亦能連同搭客坐於車上、業經市府核准、依照辦法着手辦理、但因此項費用、過於浩大、且値現正市庫支絀之時、故此項三輪車、決暫緩辦理、或俟市庫廿六年度預算始撥出辦理云、

市計程汽車
九月一日行駛

（廣州訊）本市計程汽車、月前已由商人呈請公用局核准辦理、同時並購備此項汽車十餘輛、俾於短期內開始行駛、以利交通、查公用局據呈後、昨特派員查核該項汽車、並飭令商公司派員到局聽候諮詢、查該項汽車之計程、爲一公里一角、但須由五公里起計算、即由五角起碼、其計程辦法、對於各長途汽車及汽車法規、殊無障礙、乃許其依照辦法行駛、該局奉令後、業經定期九月一日開始行駛云、

教育部
培養醫師

（廣州訊）教育部爲培養醫業師資起見、特擬定醫教師資訓練辦法三項、分令各省教育廳知照、茲探錄如下、㈠設置醫科研究所暫分基礎學科臨床及公共衛生學科三學部、擬二十六年度開辦、㈡向各庚欵會及基金社建議、自二十五年度起選送國外留學生、應加醫科學額、㈢令各教局自二十五年度起派送留學生、應酌設醫科學額、

籌設紀念館
中大法學院

（廣州訊）國立中山大學法學院、自決定籌設法學院紀念館後、經定有徵集紀念品辦法、茲錄於下、㈠凡以往有關之一切校舍校景、員生全體或個別之攝影圖片、教職員錄、同學錄、講義、個人著作、公共出版物、校報、公事文件、政府頒發之個人或全體之文狀獎品、對黨國社會及學術界特殊勳績之員生個人文字紀載、以及其他等等、均在徵集之列、㈡凡願意將上項紀念品割愛送贈、或惠借攝影者、請由即日起交到、一廣州石牌中大法學院辦事處、二廣州法政路中大法學院民衆法律顧問處登記保存、掣回收據、如須派員到取者、統請函告上開兩地點、㈢如有外地員生請輾轉函知或開示地址、由本院直接商洽、

國貨運河內
各行商籌備

（廣州訊）法屬河內當局鑑於某貨在該地活躍、幾有獨佔市場之勢、爲謀發展中法工商業、爰有河內商品展覽會之籌備、本省當局、前經接到此項通知、而市商會昨亦接到該地商會函告、該會以河內當局此舉用意良善、爲促進該地華人服用國貨、應予通飭所屬各國貨廠商、選送出品前往參加陳列、以引起其對國貨認識、當經將此事轉飭各公會知照、現各國貨廠商對此、頗已積極將其貨品銳意改良、決於十一月間運往陳列、

搪瓷業衰落
日貨攙奪市場

（廣州訊）搪瓷業又名洋瓷、即燒青器具、我國未有製造以前、向來自外國、而以日本貨爲最多、自年前上海國產搪瓷製造廠、聯合成立國產搪瓷營業所後、極力謀國貨推銷、營業遂稍爲支持、本市國產搪瓷具、除上海貨外、在市內設立搪瓷工廠、直接製造者亦有三家、出品爲面盆、漱盅招牌等類、營業尚稱平穩、近自日本搪瓷器具大量傾銷、由香港等地私運入口、私貨充斥市面、廉價賤售、國產搪瓷售價、原日售二元餘壹具之品、今則售壹元左右、跌價過半有奇、且銷途亦甚滯云、

仁愛善堂
門診已停止

（廣州訊）廣東仁愛善堂前董事長陳濟棠自解職離省後、仁愛善堂善後、交由王仁康主理、王氏得接陳氏之委托後、已將仁愛善堂先行點驗、發覺仁愛善堂尙負債三萬餘元、惟廣東仁愛善堂之存廢問題、亟爲外間人士所注意、記者於昨廿三日得晤王仁康叩詢一切、據王氏語記者、本人奉陳董事長之委托、整理廣東仁愛善堂、該堂因無向外勸捐、故存欵甚少、現爲經濟所限、已決將門診停止、並將辦公處縮小、裁減職員、現保留者爲留醫院中西留醫兩部云、

中山縣
非立案法團
解散

（中山訊）石岐市十二行同業公會、近因聯合反對中山縣商會整委會、發生大糾紛、現中山縣長楊子毅、決將該十二行聯合辦事處、執行解散、昨廿日石岐公安局發出布告云、現奉中山縣政府訓令、准縣黨部公函開、轉據中山縣商會呈報、本市市面覺發現所謂中山縣十二行同業辦事處通告、意圖破壞會務、請勒令解散等由、當經令由該分局長、迅即遵照、查明該辦事處、剋日具復在案、（中畧）遵經派員查明該辦事處、曾在孫文西路大昌號或瑞昇號爲臨時集合地點、現已無存在、經將實情呈復、茲奉前因、自應遵辦、查該十二行聯合辦事處、既非立案法團、竟敢集合會議、擬發傳單、實屬不合、亟應立予解散、以後不得再有召集會議、及散發傳單、倘敢故違、定必據實呈報處辦、合行佈告、仰各遵知、

新會匪盜猖獗
圖刦新鶴車
被護車隊擊退

（新會訊）昨十七日六時新鶴公路尾次客車、由江門往單水口、駛至葫蘆田左近、忽有匪徒五人、先用大石放在公路中心、四塞該客車去路、以便行刦、及車駛抵該處、各匪即擬動手、詎該次客車還載有護車隊多名返單水口、各隊兵見狀、知爲匪徒、乃即放槍向匪等射擊、匪見有備、知不得逞、遂紛紛逃走、中有二人走避不及、被護車隊捕獲、並繳手槍二枝、旋將兩匪解辦、又訊、來往三埠北街某輪拖渡、十七日晨由北街開返三埠、至上午九時半、駛至新會屬石排海岸、突被匪徒從岸上鳴槍數十響、向該渡轟炸、惟該渡防衛力量充足、以匪等來勢不甚猛烈、一面由小輪開足馬力疾過險地、一面由該護渡警衛隊準備應付、匪見勢不得逞、呼嘯而逸、該拖渡亦得安然過險要、向三埠駛去、而是日由三埠開往北街之拖渡、所經上開地點、則無若何動靜云、

救濟全省電業會議
電業聯會定三十日召開

（廣州訊）本省民營電業聯合會、前爲救濟各縣市民營電力公司電器廠衰落起見、曾舉辦有獎徵文比賽、徵求有效救濟電業辦法、該項徵文、前經於去月截止、計共收到應徵文件共三十餘宗、頃據該會某職員稱、關於選取救濟電業辦法之徵文、大致已評定、現在定期本月三十日召集本會委員、開救濟電業務會議、討論一切辦法、同時并將應徵文件、決定有効辦法者提出討論云云、

清遠附近
黃龍嶺傾倒
壓斃十丈長蛇

（清遠訊）清遠縣屬太平市北十二里許、土名秦王山、方橫五六十里、山脈雄壯、高聳雲霄、西與肇屬廣寧懷集、北至清遠濱江區、其支脈則爲黃龍嶺、高廿餘丈、林木甚鮮、距本月十五晚十時、嶺脚突起巨雷、繼以大風雨、歷點餘鐘之久、在此雷雨交作中、隆然一聲、如驚天動地、黃龍嶺竟全座傾倒、所有坭土樹木、盡行卸下、秦王山前之秦王海河面、橫活數里、竟被坭土完全堵塞、與移山塞海無異、秦王海上下游沿河一帶、盡變黃色、聞黃龍嶺上、原有巨蛇一條、長十餘丈、身粗如桶、是晚亦遭壓斃、祗餘蛇首發現、連日各地人士、聞該嶺倒塌異事、聯往觀察者絡繹不絕、

昨日包公誕
迷信者到廟參拜
白蜆壳一帶往來者不絕
寶燭費司祝視人而索價

（廣州訊）河南白蜆壳、向有包公廟一所、建築已達百數十年、香火甚盛、俗傳廢歷六月初六日爲包公誕、在往昔市民、每屆誕期、必舉行隆重慶祝、該廟前臨珠海、每屆誕期、賀誕者或僱畫舫灣泊廟前賀誕、并建醮演劇、而在遜清時、廣東官員、多往炷香、蓋敬其正直無私、而示效法也、自入民國後、該廟香火、已漸冷落、每年誕日已非昔時之盛、查昨廿三日爲俗傳包公誕之期、該廟司祝、事前張燈結彩、廟前左右街道、亦懸掛賀誕燈籠、本市善男信女往炷香者、自晨四時開始、直至入夜後九時、仍絡繹不絕、是日鳳鳳長途車搭客、亦倍見擠擁、該廟司祝全年衣食、亦賴于此、故所有寶燭等費、索價頗昂、凡到參神者須購寶燭、索價則視參神者所穿衣服之華貴與儉樸而定、索取二毫或四毫不等、一般藉神糊口者、是日咸在廟前、爲婦女輩解籤及點票、（婦女求票後與之點寫）等工作、計解簽每枝索銅元八枚、點票則每條索銅元四枚、而婦女光顧者爲數甚衆、查今歲賀誕情形、比諸往昔實有天淵之別、豈世界不景氣影響所及歟、還須賀[illegible]者、

施丹康皮膚水

保障皮膚　杜絕傳染

施丹康水享盛名。
皮膚濕毒一掃平。
容光煥發一輕盈。
摩登男女皆歡迎。

▲凡售藥店　▲均有經理

總行香港皇后大道中三八二號　▲電話……弍伍伍壹弍▼

南華鮫剪嘜化粧藥品廠創製

分廠廣州市西濠二馬路三聖宮街十七號

解決孕的問題

欲求受孕、保孕、產、小產的安全抑或欲知是否有孕　凡關於一切孕的問題

羅用柔留產房　均能代爲解決包無錯悞　本留產房開業九年專門治理產科婦科兒科確有特長工夫久已著名於旺角一帶　地址旺角上海街五六五至五六九號　電話五八二六六　并專賣避孕防毒藥。產後肚痛藥。婦女通經水。行經肚痛藥。嬰兒嘔奶散。小兒化痰止咳水。

其樂眼鏡公司

大道中五十三號

各欵眼鏡　價廉物美

興華糖凉菓子公司

香港　機利文新街三拾二號至三拾四號

自動電話三二一四三零

興華軟糖　馳名椰子糖　化核嘉應子　陳皮檸檬　參貝山楂　門沽批發

啫喱軟糖　橙花軟糖　陳皮梅　陳皮金橘　[illegible]化檸汁羌　均極相宜

家庭中經濟衛生之飲品

双妹老牌菓子露

當此酷熱之時奇渴思飲本行所製菓子露最能生津止渴開胃健脾家庭之中夏令不可不備

雙妹老牌
白玫瑰頭水
倩而不俗　香而不散

雙妹老牌
花露水
芬芳馥郁　醒腦辟穢

中國廣生行出品　各埠百貨商店均有發售

中華百貨公司亦有代售

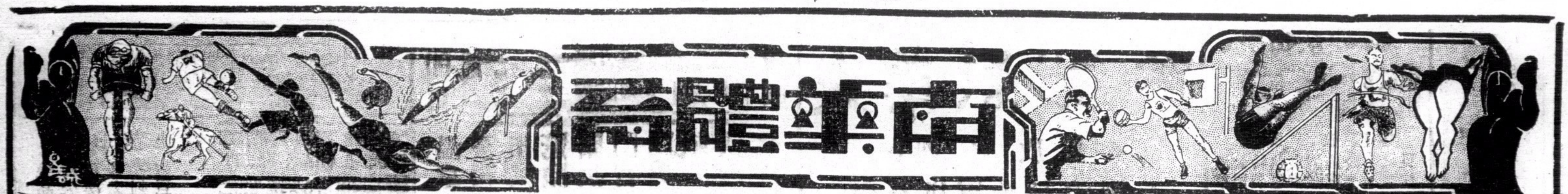

我世運足球隊

加厘吉打十五萬人看足球
一比一和全印隊
天氣酷熱我隊苦戰先勝一球 我無辜被罰十二碼遂成平手
全印隊實力雄厚爲南洋各隊之冠

（七月五日加厘吉打特約通訊）我國世運足球隊自出國南征以來、大小凡廿餘戰、仍能保持處女未破之身、戰績之佳、甚得中西輿論之讚許、該隊大軍浩浩蕩蕩移師至此間、本埠僑胞與英印各界均表示熱烈歡迎、蓋華隊之來征加埠者、此次乃屬創舉也、世運隊行裝甫卸、於昨日下午與本埠全印隊作國際比賽、世運隊乃我國之精銳、且橫掃南洋而全印隊乃南洋勁旅、實力異常雄厚、南洋各埠之球隊恐無出其右者、因國手與全印名將、分庭抗禮、故是日觀衆倍加擠擁、突破本埠有足球賽以來之空前紀錄也、比賽于下午五時始、惟是日晨早六時半、球場已開始售票、球迷認爲難得之機會、不禁若醉若狂、爭先恐後、預先購劵、至下午一時許、門劵已告售罄、俟候於門外者尚有球迷萬餘人、

譚江柏表演銅頭

十五萬人看足球賽

下午四時許、球迷紛紛入座、統計約有十五萬人之譜、當時擠擁不堪、門外觀衆二萬餘尚欲購劵入座、奈因僧多粥少飽嘗閉門羹滋味、而入門要道、人如潮湧、幸得數百員警察努力維持、秩序得以恢復、球場四週、上下客滿、後至者麕集鐵欄處亦不卜數千人、其熱鬧情形、不讓於我國去屆白門會足球錦標決賽之一幕也、

論人材、則我世運隊較勝於印隊、論合作迅速則以印隊較佳、是戰竟以一比一打成和局乃由於球証之過于認眞、突如其來罰李天生一十二碼自由球、在客觀上觀察、我隊之遭此處罰、實屬無辜、茍球証不忘此幕比賽乃表演性質者則全印隊必遭敗辱也、

氣候酷熱 我隊吃虧

世運隊初到本埠、因不慣於烈陽熱炎之威脅、諸將表演、大受影响、後衛因前鋒輕於遠出不及回軍救護、致陷於危者屢屢、幸得李天生大展所長、鈎鏟兼施、使敵鋒未敢輕敵、此將居功殊偉、中衛綫之徐陳梁三衛驍勇善戰、屢將印人之精悍前鋒監視、前鋒則以李惠堂譚江柏與鄭季良表演甚佳、尤以李之射門術、更足驚人、苟非門將有穩健之表演、應接四方者則印隊殆矣、全印有鐵軍之稱、合作純熟、推進迅速、其中有數將跳踢球、疾走如飛、頗不易監視、足印隊之左後衛、正前鋒表演出色、印隊中衛擅於掠球、我世運隊前鋒爲所困、未得恣意進攻、故此幕精彩球戰、卒以一比一平分春色也、

双方劇戰 江柏還能

雙方佈陣、世運隊下動員令、迫得角球兩次、急先鋒鄭季良躍高一頂、僅差毫厘、前鋒包圍敵門、孫錦順在卅碼外開弓、不獲中的、李惠堂鯉魚打挺、左挑右撥、閃過兩將、因貪功心切、爲敵右後衛擊退、是時世運隊大舉攻門、奈敵禁衛森嚴、卒無建樹、印隊反攻一陣、正中鋒兩度長傳、正欲命射、麥紹漢擱江截刦、果然成功、危關暫渡、敵又捲土重來、追得角球、中鋒頭頂去勢過高、小黑炭英勇異常、在圍中衛突、不幸被罰、印隊正中衛主踢、將球高高送到門前、包家平抱球在懷、化險爲夷、徐亞輝驅軍東指、勢如破竹、李惠堂在離門卅碼敵關、惜不中的、世運隊盡佔上風、印隊則負隅頑抗、譚江柏氣衝牛斗、發彈如矢、門將挽救美妙、我隊五路大軍短傳而入、楊水益傳球中央、譚江柏衝過要隘、用迅雷不及掩耳手段、突破一城、上半場世運隊以一比零佔先、

十二碼球 無辜被罰

易地交鋒、酣戰甚烈、印隊則希望能收復失地、大舉反攻、世運隊則佈下堅固壁壘以禦來軍、李天生一夫當關、萬夫莫敵、五分鐘後、印隊進攻益急、李天生與敵鋒爭掠皮球、球証鳴笛示罰、世運隊無辜被罰十二碼、印隊正中衛一蹴中的、遂成平手、世運隊遭此打擊、無心戀戰、一時幾爲印隊前鋒攻陷、諸將奮發、將來者迎頭痛擊、孫李二將率軍反攻、楊水益沿邊直上、傳球中央、門將離門將球擊出、大演空城計、李惠堂以有機可乘、順勢向空門射去、惜操之過急、僅差毫厘、失之千里、世運隊氣勢甚盛、攻多守少、印隊則在前綫起壁壘、求相安一時、陣前短兵相接、肉搏相持、殺到黃黑難分、李孫譚數度叩關、皆不得手、鄭季良孤軍深入、以寡敵衆、被迫退回、未幾李惠堂一脚射門、幸門將及時撲救、乃保不失、雙方雖劇戰、直至完場仍未有勝利轉機、僅能以一比一平手、陣勢如下、

▲世運隊

包家平
李天生　麥紹漢
陳鎮和　徐亞輝　梁榮照
鄭季良　譚江柏　李惠堂　孫錦順　楊水益

▲全印隊

萬那芝
鹿森打　得地
馬森　巫夏勿　眞加芝
鴨巴士　夏打叉芝　卡位衆　沙康

全印隊隊長（跳足）與我世運隊隊長李惠堂於賽前攝

我國足球隊歐遊記
隊長李惠堂撰

按棉蘭足球、惠堂於民國十九初蒞斯土時、觀察所得、其程度本甚平庸、球員且多不諳用頭者、其幼稚處、實與當時西貢諸隊不相伯仲、爾時每遇比賽、事前均知必勝、咸無戒心、殊不料六年來、因與外來球隊接觸觀察、球藝突飛猛晉、一日千里、所謂士別三日、又當刮目相看、其程度提高不少、使外隊不敢輕視、中尤以馬來球員之進步、爲最顯著、去年南華、以不鑿之軍、遭其迎頭痛擊、敗訊傳歸、初余尤不敢置信、今日身歷目覩、始知確屬不凡、其戰勝南華、實非倖致、反覩我國故步自封、年來進步遲緩、或覺毫無進展、六年前吾人認爲不堪一擊的棉蘭球隊、今日已追踪而至、趕上來且有搶過頭的趨勢、我想長此以往、則人進一步、我退一尺、將來我國足球也非樂觀、多請外間强隊來華週旋、是最有裨益的辦法、希望當局能担起艱鉅、實現這希望和工作、

▲檳榔嶼

吾隊蕩平棉蘭各隊後、六月十七日下午五時便買舟離棉、向檳榔嶼進發、檳島爲馬來亞北部一個小島、面積和香港差不多、與棉蘭遙遙對峙、隔一衣帶水、十四小時的航路並不覺苦、十八日清晨便抵埠了、來歡迎的有黃領事僑團代表報界記者多人、把碼頭擠到毫無隙地、走車至上海旅店安息、午餐後即乘汽車多輛、準備下午與該埠隊比賽、抵該埠後、即承各團體紛紛開會歡迎、儀式與他如出一轍、分由容主任及記者容謝盛意、五時左列球友、即戎衣與選隊相見、

包家平
蔡文禮　麥紹漢
梁樹棠　梁榮照　張顯元
鄭季良　譚江柏　孫錦順　黃美順　楊水益

上半時五比零、結果八比一、立功者江柏四、水益二、美順錦順各一、代隊長

吉礁埠小人稀、年前南華會一度來此、今日雖然熱鬧空前、然全場觀衆不滿三千、此間足球程度、亦較幼稚、我方應戰陣容不甚强勁、但已綽有餘裕、全場比賽盡成吾隊天下、戰情亦毫無緊張、江柏頭頂脚踢、獨奏四功、最爲觀衆所讚美、其他無足記述、晚承設筵款待、飲畢驅車返檳城、抵寓時已鐘打十一下了、

（六月十九日）今日吾隊定與檳城聯隊作戰、上午承全島僑民開歡迎大會、舉行授旗大禮、會中由黃領事及僑商各學界相繼致詞、容主任及余先後被央演講拍照茶會畢始散歸、下午五時開火、我以左方陣容出戰、結果零比零和局、

包家平
譚江柏　李天生
陳鎮和　徐亞輝　梁榮照
鄭季良　卓石金　李惠堂　孫錦順　曹桂成

檳島足球實力、在馬來亞佔有相當地位、惟當地人士、鑒於吾隊在星洲作戰佳績、咸認爲檳島非我敵手、且有以爲我隊之勝必在四球以上者、以爲博、又孰知天下事每有出人意料外、慶戰結果、雙方各無所獲、和局而終、查彼隊能不失敗、半爲守衛得力、半憑幸運相助、吾人射門多次、多中門柱或橫木彈回、終未至破關以入、敵方防衛森嚴得法、後中衛死守家園、老不肯過中線一步、加以吾人前線表演不庸、雖屢取攻勢、亦未克奏功、下半時我方且數瀕於危、幸守者尚佳、不數疏失、我隊自馮葉二鋒在棉受傷後、錦順過胖、石金體弱、顯源非前鋒才、吾人前線益感材乏之歎、殊荷馮葉不早告痊、則未來勁敵正多、足爲吾人進攻力憂慮、賽畢由本埠足球總會茶點歡迎、容主任英語答謝、返寓後疊拾行裝、準備明早赴仰光矣、

檳仰二日航

六月十九與檳城選手搆和後、翌日在絲絲細雨中、買舟向仰光進發、兩地的距離約八百海里有强、航行需六十五小時、這艘英印船公司的客輪也可算迂慢了、這一段的海程、在離國後許多次航路中算是最不舒服、三日中長是飛雨交加、雷電時作、深黑色的海濤、襯着雪白的浪花、煞是奇觀、可是我們隊中長浪的却大有人在、第一天還寥寥勉强支持、跑到餐間去果腹、到後來捱架不住、十之六七却老與那狹小的軟榻爲伍了、第二天的早操、參加者竟不及一半之數、其中尤以梁榮照卓石金鄭季良梁北華四人爲最難抵受、更不幸的徐亞輝竟在舟中犯起熱病來、時作囈語、我隊傷者還未復原、今後有遭病魔所困者、最近的球賽怎樣應付呢、有點心憂了、

仰光八日記

（六月廿三日）驕陽熱力般的太陽射到船窗來老早把我們喚醒了、伸首一望、舟已駛入仰光河內、三日苦悶、一旦復見大陸、不覺色然以喜、怕浪的更像逢大赦般雀躍、仰光是英屬緬甸的首都、商務繁衍、也可算是南洋一帶中重要城市之一、我國僑商予此也有很悠久的歷史、中以閩粵人爲多、居民迷信甚深、故仰光有「三多」之名、所謂廟宇多、烏鴉多、和尚多是也、這裏的天氣、聽說也很奇特、三四五月、炎熱奇、富有的紛紛往山中避暑、跟着六七八月便是雨季、雨季中無日不雨、無怪我們早餐後又烟雨迷濛、遠遠地望着兩岸田園的景色了、八時半歡迎的僑團及領署代表等數十人、已先乘小輪到舟中相見、檢查護照畢、舟乃緊泊碼頭、但見岸上僑胞與頭攢動、樂隊也大吹大擂、冒着細雨守候着、我們登陸、仰光是我們足跡未嘗踏過的、所以各人都格外感到興奮、最令人不滿意的是這裏的海關搜查特別嚴密、我們也不能例外優待、足足在關卡內胡混了大半個鐘頭、事竣後、乃排隊出碼頭與僑衆會面、一時掌聲雷動、華隊破天荒第一次蒞此、僑胞歡迎之熱烈、遠勝他地、殊無足怪、

公開壘球賽
本週有四場比賽舉行
華僑拖路沙兩日兩戰

（專訪）本屆壘球賽以月來天氣、時晴時雨、球場積水、不適宜於比賽、復因帆甸奴屢因事不能來港出席、秩序屢有更改、致將比賽延擱、誠恐於九月底仍未能結束比賽也、本週程序、共有四場比賽舉行、美艦拖路沙號已由省返港、在本週出戰兩場、華僑隊兩日來亦將出席兩戰、開幕比賽、當以拖路沙對義勇軍及日青年之戰有可觀、華僑對美僑及東方會、華僑若能以精銳上陣、勝劵可操也、

△星期六（下午二時一刻）
拖路沙　對　義勇軍
華僑隊　對　美僑隊

△星期日（上午九時半）
拖路沙　對　日青年
華僑隊　對　東方會

我世運選手隊
抵意威內薩

（七月廿三日柏林電）中國選手隊原於今日可抵柏林、惟因在意大利之威內薩(Veniee)誤乘火車不及、遂致延期、美國選手隊、亦因前乘輪不能足時抵步、星期四日上午始到達漢堡、在輪中度宿一宵、星期五早便可到柏林、

女子籃球友誼賽
群惠隊二次奏凱
五十一比十二大勝養中隊

厦門群惠女子籃球隊前夕以四十四比八大敗飛燕後、昨晚七時半與養中對戰于青年會健身室、群惠隊前鋒陳林許三將球路純熟異常、身手矯健、是以遠射近投、靡不中的、有如水銀瀉地、無孔不入、于第四節之時、群惠隊以敵方如此幼稚、竟以後衛作前鋒、滿意調回多少、不料養中諸將、依然弱如小孩、任人撫弄、無法抵抗、因是之故、養中前將銳氣越戰愈餒、間有木立場中不動、任人投擲、後衛因救球之故、奔跑追逐、如醉如痴、結果、養中遂以十二比五十一大敗而歸、于女子籃球未賽之前、先由陳氏隊對華雄會作友誼比賽、雙方因藝術相埒之故、戰來精彩百出、揮汗肉搏、兩隊戰將、鋒衛陷陣之兇悍、爲自友誼賽以來未有斯次之甚、故全場空氣頗形緊張、而兩旁觀衆鼓掌助威、球員因爲是大加發奮、兩方積分緊隨增加、華雄會卒以兵强將悍、以四十比三十六大敗陳家軍、茲錄昨晚戰績及今日秩序如后、

△今晚秩序
六時半　陽光對印警　健身室
七時半　群惠對西南　仝上

△群惠隊

陳翠芳	一	〇	一	二
趙盎玉	〇	一	〇	一
許心喜	四	〇	〇	八
林素卿	三	〇	一	六
許寶珍	一	〇	一	二
蘇淑華	四	二	一	十
趙玉治	三	〇	〇	六
吳仙玉	四	〇	〇	八
吳惠蓮	四	〇	〇	八

（五十一分）

△養中隊

江永丹	四	〇	〇	八
黎淑德	〇	〇	式	〇
鮑國卿	〇	〇	一	〇
梁舜英	〇	〇	一	〇
韋敬嫦	〇	〇	〇	〇
陸綺文	〇	〇	〇	〇
黄舜然	式	〇	〇	四

（十二分）

△華雄隊

馬炳釗	三	〇	〇	六
林有焙	五	〇	〇	十
梁蘊明	九	〇	一	十八
黃金棠	〇	〇	〇	〇
劉德修	三	〇	二	六

（四十分）

△陳氏隊

陳汝正	五	〇	〇	十
陳新球	六	〇	〇	十二
陳燮垣	五	〇	〇	十
陳仕濱	二	〇	〇	四
陳信始	〇	〇	〇	〇

（三十六分）

廿二國選手
已抵柏林

（七月廿二日奧林匹克村電）參加世運者、共有四十三國、今日抵步者有智利選手四十人、冰洲選手廿五人、冰洲選手、多爲彪形大漢、抵步者、大受德人歡迎云、

（柒月廿三日柏林電）土耳其選手隊、爲最近抵達柏林者、民衆聚於車站、大表歡迎之意、在城中公所歡迎席上、柏林市長致歡迎詞、述兩國於不久之過去、邦交之篤、而於歐戰時又同一戰綫云、

本週各項運動比賽秩序

籃球

七月廿四日（星期五）　下午七時起

表演賽	陽光對印警	健身室
	華惠對西南	健身室

網球

七月廿四日（星期五）

團體丁	無綫電對南華會
	九龍木球會對中英會
	奇利近加華對陸軍網球會
	印人游樂會對九龍印人會

籃球

七月廿五日（星期六）　下午六時半起

公開賽	(甲)青年甲對南華會	露天球場
	(乙)陽光甲對雷隊	露天球場
	(乙)華雄對華大紅	露天球場

壘球

下午二時一刻起

公開賽	拖路沙對義勇軍	海軍球場
	華僑隊對美僑隊	海軍球場

七月廿六日（星期日）　上午九時半起

公開賽	拖路沙對日青年	海軍球場
	華僑隊對東方會	海軍球場

籃球

七月廿七日（星期一）　下午六時半起

公開賽	(乙)精武對南華	露天球場
	(甲)青年甲對印警	露天球場
	(乙)華僑對雷隊	露天球場

網球

混合組	西洋會對軍人游樂會
	中華游樂會對九龍木球會

七月廿九日（星期三）

團體乙	中華游樂會B對大學堂
	中華游樂會A對政府文員
	中英會對香港木球會
	印人游樂會對西洋會
	九龍木球會對奇利近加華

超超游泳團
來港挑戰

廣州超超游泳團、爲省港各游泳健將所組織、于昨日來港分約各友隊作友誼游泳比賽及水球賽、查其比賽秩序、爲星期五晚（即今晚）八時與中華會賽水球、星期日晚對華員水球及游泳、星期一晚對華人水球及游泳、星期三晚對南華水球及游泳、該團團員人名如下、吳連、梁浩民、吳七良、吳俊民、吳傑民、蘇天讚、黃顯、張永通、陳紹宗、潘炳文、湯兆鮮、王新民、郭振恒、

乒乓聯會
定期頒奬

乒乓聯會舉辦之全港男女單人及團體比賽、業已結束、茲定本月廿六日（星期日）下午七時半、在荷里活道孔聖會舉行頒奬典禮、同時並舉行港分區比賽、茲將頒奬秩序列后、

㈠主席鍾榮光宣佈開會理由、
㈡會長張瀾洲先生致詞、
㈢秘書伊景光報告比賽成績、
㈣分區比賽、
㈤訓詞、
㈥由名譽會長陳鑑波先生頒奬、
㈦禮成、
㈧散會、

南華會近訊

南華體育會女子部、是屆排球股主任馬杏燕女士、昨聞馬女士乃體育健將、昨春代表廣東出席全運、今屆爲該部排球股主任、想該部排球、定然蒸蒸日上矣、聞定于本月廿五日（星期六日）下午四時在加路連山場館女子部、開職員球員聯歡會、凡該部球員請依時赴會、凡該會會員如好斯道者惠臨報名云、

水球友誼賽

中華水球隊、定今晚八時在該會游泳場與廣州超超水球隊舉行友誼比賽、雙方實力相埒、精彩可期、中華之出場人員如下、郭振恒、王新民、梅熾昌、吳金水、林有庭、盧偉權、朱竹友、楊文傑、郭景唐、呂君流、石錦培、郭鳳辰、

海浴消息

紅磡少年游泳團、原擬前星期乘新大輪往銀礦灣海浴、但該日風雨合作、波濤洶湧、爲安大計、故改期本星期廿六日照原定地點時間啓行、並歡迎臨時參加云、

今日潮汐	
漲	上午一時十九分　下午十二時十分
退	上午六時十五分　下午七時零一分

華人會
公開渡海泳

華人游泳會舉辦之公開全港中西男女渡海泳大比賽、定于廿六日星期日下午二時舉行、查日來報告者甚爲踴躍、已達五六十人有多、聞本港中西長途能手多有參加、該會定於六日下午五時截止報名、不准臨時加入、又舢舨賽亦定同時止截報名云、

小足球

△華雄體育會小足球隊、定于今日下午六時、與日星隊作友誼戰于卜公球場、查星隊爲新月勁旅、以氣力充足見長、華雄爲保持令譽計、今日決以全力應戰、屆時接觸、精彩表演定可預期、探錄華雄陣勢如后、

袁芳濤　鄧松柏　黃文標　李聯萱　張滿榮　曾燦康　黃國昌
生力軍　曾錫康　黃榮耀

△同義研究會小足球隊、于本月廿四日星期五日下午五時三刻、約敵聯隊賽于蕭敦球場、茲將是日出場球員如下、

冼　周永壽　莊錦全
楊培燊　宇曾　懷　郭英棋　伍卓明
翔　曾境康　周梓昌
生力軍　湯浩驅　關勝

紅白社小足球隊、昨承優游紅足球隊之約、作友誼比賽於卜公園、時間五時正、雙方實力平均、非至終局不敢決誰得勝利、優游紅兵强馬壯、鬥氣勝騰、紅白隊人材雖矮、而以聯絡純熟、一攻一守、使敵方胆震心寒、開球後、不及五分鐘、由中鋒郭君鑑射入一球、首開紀錄、再由左鋒麥景潤猛射中的、闘後彼來此往、戰事緊張、將完上半場時、由優游紅中鋒射入一球、打破光蛋紀錄、上半場紅白社以二對一獲勝、下半場時、優游紅愈戰愈勇、誓雪前恥、紅白隊員負隅固守、漸覺不支、至完場時、優游紅卒無建樹、紅白隊遂奏凱而歸、

△牛島工餘別墅所設立之小足球賽銀杯賽、經於本月廿二日在該會舉行開幕禮、結果、旋在京士柏球場由牛字隊與島字隊作初度比賽、結果、島字隊以一對零獲勝、兩隊人員如下、牛字隊、温海、謝彬、馮作、鄧眼、林才、吳永昌、黃植森、島字隊、李林、王達、森湖、關垣、劉興、袁棋、何璇、

前任東華醫院中醫 **李啟明專醫痘疽跌打 男婦小兒內外全科**

老舘在旺角山東街三十五號普安堂
分舘在上環永樂街九十三號芝長春
分舘在深水埗大南街四十號保安堂

診症特間 上午八点至十点止 下午三点至四点半 上午十一点至十二点半 下午四点半至七点止
旺角醫務所電話五九四六五

孔如坊 **新戲院** 即日放映

溫拿公司特製熱戀哀艷刺激描寫海上生活驚險巨片

虎鯊

大明星愛華魯濱孫主演 李察雅倫 薛達佐媚 拍演

本片以洋海生活爲背景，描寫一个慓悍耿直的怪傑，他爲了朋友的被害，下毒殺却虎鯊，爲了救朋友之急，曾斬了一臂，他一生的伴過，得到知恩報恩的美人，他一生的遺憾，就是錯怪好人，自刎其生—

下期廿五號特別重映 南粵聲片 **沙三少** ★注意★ 只限映一天

不日放映 藝華艷情國片 **花燭之夜** 袁美雲 王引 主演

大華影戲院 即日放映

聯美公司描寫軍人生活情趣浪漫滑稽巨片

緋色戀愛

女明星巴巴拉史丹域，男明星羅拔楊合演

這是一部年中罕見的喜劇，寫兩個由美國流落在墨西哥的青年男女的戀史，亦緊張，亦動人，是戀愛之中喜劇中之別開生面者也，

下期廿六號換映驚險緊張大名片 **皆曰可殺** 李察雅倫主演

不日放映 **錯戀嬌妻作艷伶**

即日 **東方戲院** 放映

溫拿公司出品驚險緊張鬥智鬥勇刺激俠義名片

小霸王

著名性格演員 占士格尼 超過以前一切傑作

憑兩臂鐵力 一片雄心 有恩必報 有仇必復 有恥必雪 搗毀賊區 火光燭天 劇戰街頭 萬人辟易

下期廿六號換映歷史巨片 **劫後英雄**

不日放影歌舞名片 **鸞鳳和鳴**

舒價連稅 日場 前座一毫 頭等二毫 超等三毫 夜場 超等七毫 小童四毫 頭等五毫 小童三毫 中座三毫 小童二毫 前座二毫

娛樂大戲院 啟天花裝置冷氣機 消暑怡情唯一勝地

"BETTER THAN 'FUGITIVE FROM A CHAIN GANG'!" says Walter Winchell of M-G-M's greatest dramatic thunderbolt!

即日放映 美高梅公司淒情緊張刺戟巨片

情海狂濤

絲維亞雪尼，史賓莎德利茜合演

比之「牢獄鴛鴦」及「苦獄情鴛」有更深長之意味，兩大明星演來緊張異常，不可錯過，

下期換映 羅拔都勒主演 **國防大秘密**

不日放映 嘉利杜和主演 **風塵鶯燕**

藥特靈

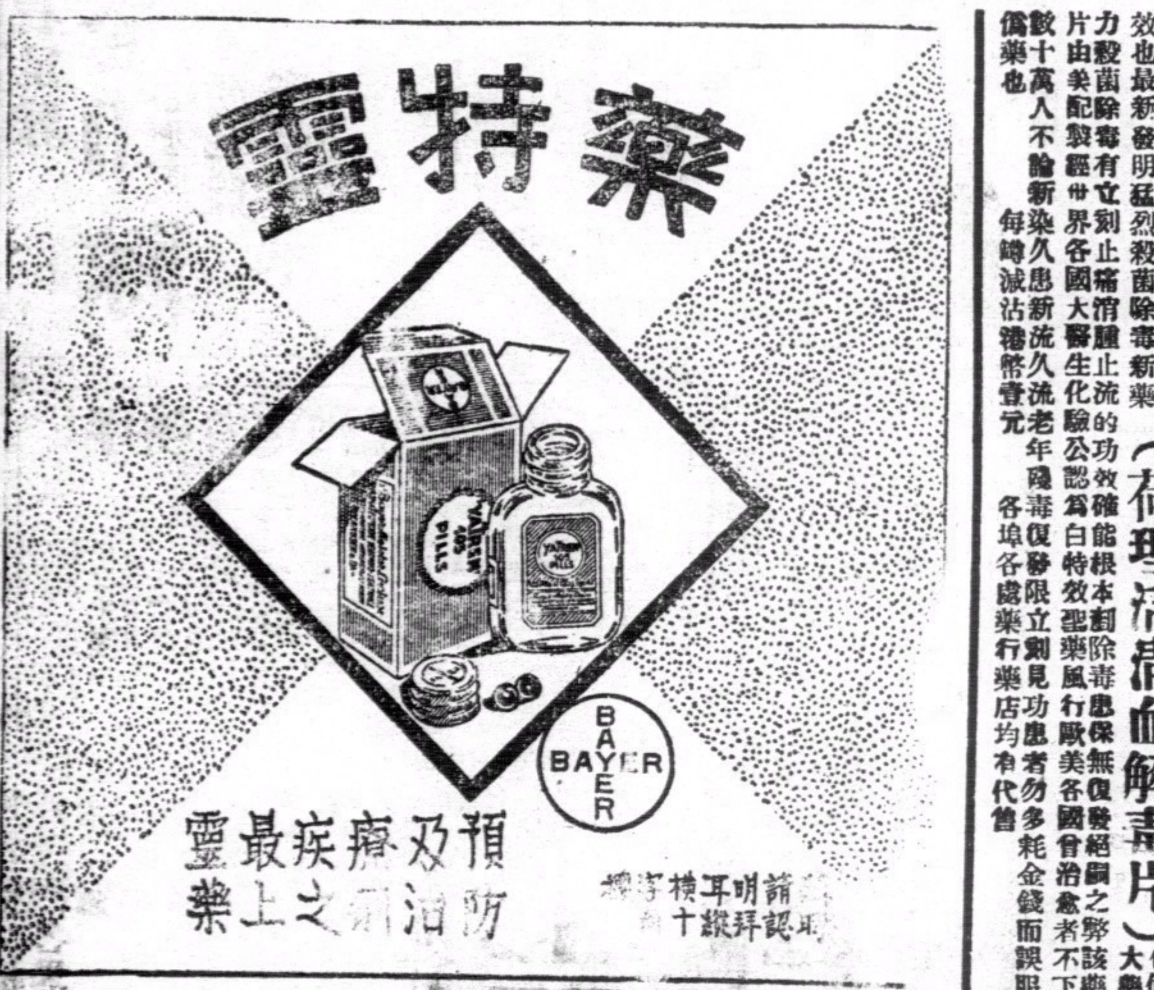

預防及治療痢疾之最上靈藥

餘毒不淸小便刺痛

白濁爲染一種雙球菌因接觸傳染而起，偶一不愼則染毒於全身，遺禍甚烈，且其毒能潛伏血內破壞血球，常使人發生骨痛及癰瘡各種潰傷等症，若治之不愼，誤服劣藥，對於症狀同時則能發生其他別症，或愈後屢屢復發，對於生命的危險，必有重大障碍，如藥力薄弱者，必不能盡殺其菌，潰毒在身，將來復發，其痛苦更甚於當初，故醫治之法，必須有偉大猛烈殺菌之藥方，有根本全愈的功效也，最新發明猛烈殺菌除毒新藥（荷理活淸血解毒片）有偉大藥力，殺菌除毒，有立刻止痛消腫止流的功效，確能根本剷除毒患，保無復發絕嗣之弊，該藥片由美配製，經世界各國大醫生化驗，公認爲白濁特效聖藥，風行歐美各國，曾治愈者不下數十萬人，不論新染久患新流久流老年殘毒，復發限立刻見功，患者勿多耗金錢而誤服僞藥也 每樽減沾港幣壹元 各埠各處藥行藥店均有代售

赤頸名港醫 **頭部名醫蔡德芬治理 鼻淵根本淸除**

余患鼻淵常流臭涕及鼻塞不通之症，十載於茲，屢醫罔效，幸閱報得悉蔡德芬先生專醫眼耳鼻喉等症，因往求治，果一月鼻通，根本淸除，感德之餘，用登報章，藉表鳴謝，洵當代名醫也

蔡德芬先生寓灣仔交加街十八號惠仁堂分舘大道中第一百七十六號何東行三樓 電話二七四三七▲分舘電話二二七零九 老舘廣州河南漱珠橋龍溪首約七十八號

廣州河南南華中路林記烟店鄧式恭頌

光明影院 油蔴地公眾四方街 有聲 即衙頭對火船碼頭 電話：五八三一二

即日放映天一公司港廠粵語聲片週古裝愛國鉅片 第一套 **火燒阿房宮**

桂名揚 譚玉蘭 黃壽年 黎少珊 紫羅蘭 梁雪霏 全體演員合力主演

日夜三場 午二點半 七點半 九點半 票價連稅 三毫 二毫半 一毫

本院爲惠顧諸君起見，特由美國定購全副最新式影機，大號鏡頭，費時數月，今已裝設妥當，昨日試映，觀衆大爲嘉許，聲音淸晰，光線十足，諸君祈留意研究，方知余言不謬也，本院主人謹啟

第四套 天一公司港廠粵語聲片 **馬介甫** 廖夢覺 譚玉蘭 主演

北河大戲院 碼頭(深水埗)直上 電話五六九八七

雷電公司製特風流浪漫歌樂艷舞堂皇華麗寫情巨片

"TOP HAT" **雲冕霓裳**

△冠冕如雲・妙歌獻舞霓裳△月輪似鏡、偷窺鴛鴦舫●歌舞巨星●佛烈亞士提●美艷星女●珍姐羅渣士主演

日夜三場 兩點半 七點半 九點半 依時放映 決不延遲 券價連稅 四毫 三毫 二毫 一毫半

下期放映 大觀公司粵語歌唱風流浪漫巨片 **風流小姐** 李綺年 鄭山笑 主演

不日放映 大觀文化公司粵語歌唱詼諧偵探巨片 **傻偵探** 何大傻 林妹妹 葉仁甫 主演

新世界戲院 即日全港首次放映

歌林比亞公司最新出品驚險緊張刺激有聲巨片

炸藥飛車

大明星和理士★馬利安馬殊★合演

陰謀恐佈，險象環生，惟有愛的力量，能戰勝一切！滿載炸藥之飛車，蕩萬丈崎嶇之深淵，進退維谷，控制無術，呼吸指顧之間，立成齏粉，可謂危絕！險絕！

下期廿五號放映新華國片巨製 **長恨歌** 王人美 梅熹 主演

不日放映 南粵第一部恐佈片 **午夜殭屍** 胡蝶影 趙驚魂 主演

太生堂 重要啟事

本堂歷在香港西營盆大馬路式百壹拾六號地下經營地道熟藥自製生髮油代理屈臣汽水並廿餘年並無分枝別店諸君光顧請認明門牌免生誤會爲盼

港聞之一

海軍部次長 陳季良昨駕艦來港
抵埗後與港海軍當局相拜候 陳氏昨夜輪晉省致賀余漢謀

海軍部次長兼第一艦隊司令陳季良，昨日上午八時，乘駕海籌艦抵港，與本港海軍軍艦互鳴禮炮後，下碇海軍船塢對開海面，英駐港海軍司令薛域，即派同副官登艦致候，陳次長隨亦登陸回拜，茲錄各情如下，

國際酬酢 查該艦於昨晨七時許，由鯉魚門進口，本港海軍接電告，即指定海軍船塢對開海面之軍艦停泊處，供該艦下碇，該艦進口時，高懸司令旗，並鳴國際禮炮二十一响致敬，港海軍司令薛域，隨於十時半偕同副官登海籌艦訪候陳次長，稍談即辭出，陳次長旋即登陸回拜，禮儀爲甚隆重，雙方均鳴禮炮致敬，

陳策訪晤 軍事委員會海軍軍令處長陳策，日前奉命南來，與粵當局協商軍政要務，原擬前晚乘輪晉省，旋接陳次長抵港電告，中止成行，並于昨晨前赴海籌艦訪晤陳次長，十一時許，逸仙艦長邱世忠、永健艦長鄧則勛、通濟艦長孟琇椿，亦聯袂乘小輪登海籌艦謁候，並訪晤該第一艦隊司令部參謀黃顯滿，

黃氏談話 記者隨登艦謁見陳次長，承派黃顯滿氏延見，據稱，此行乃巡弋性質，近自厦門行抵此間，將添購煤斤糧食，在港約有一星期之逗留云，（中央社）

昨晚晉省 查陳次長昨晨駕海籌艦抵港後，陳策氏曾登艦訪候，商討入粵整頓粵海艦隊計劃，最後并約定於昨晚（昨晚）上省，記者昨晚特往省港澳輪船公司碼頭預候，屆時果見兩陳聯袂蒞止，登泰山輪，但閉門謝客，同輪者尚有前總理侍衛馬坤，（世界社）

護童會昨開月會 討論救濟街邊童丐
各委員均發揮意見

香港保護兒童會昨開執行委員同會，由羅旭和博士主席，關于救濟街邊童丐事，各委員發表意見甚詳，當據政府律師夏蘇里稱，童丐計分兩種，一爲父母絜之沿途行乞者，一爲自己行乞，保護兒童會所料理之案件，多屬于第一種，各童行乞原因，緣由于父母貧乏不能自存所致，該會救濟之法，多代其父母領取賣物牌，令其自謀生計，以免淪爲乞丐，間亦由會供給飯食，一俟父母能自立時，始行停止，對于各童會常爲之贈醫施藥，第二種童丐救濟較爲困難，今之任務乃在乎如何以謀兒童之福利及維持到底，關于此種童丐行爲應牢記于心者有兩點，㊀該童本身之幸福，㊁救求乞騷擾之行人，第一點乃本會之事，第二點乃爲警察之事云云，至是，夏蘇里律師答覆羅文錦律師之問稱，兒童行乞被控于兒童法庭者，實未之聞云云，繼由大學歐督韓尼路發表意見謂，夠云兒童行乞毫無損害，實不足信，彼等習慣性成，多認行乞爲一種事業，甚至較爲富有者則僱別人代勞，坐享其利，吾人常見有等畸形發育之童丐，沿街托缽行乞，爬地而行，有盲目不見，向人求助者，此種童丐，應由本會加以救濟，將之送入東華醫院調治之，繼由羅士庇律師發表意見，謂有大部份貧民，倘不行乞，則必餓斃，彼研究所得，本港有行乞機關多所，專養殘廢之兒童以爲行乞之用，彼與警察曾談及此事，不過所採取之法，收效甚微，有等兒童收容於工藝學院，不及數日，即已逃去，現下實極需立一醫院，俾兒童得有正當之治療，不致盲目殘廢云，各人討論至此，卒決定以後如警察拘獲殘廢之兒童，則請將其送入醫院，並設法俾該童出院時，即予以救濟，該會復請警察當局注意乞丐收買兒童以爲行乞工具之事云，（新亞社）

白銀未運來港 運銀船仍留廣州

陳濟棠未離粵以前，曾擬將全省法幣基金白銀九千萬元移港保管，並租定匯豐銀行銀倉存貯，且查本港於兩星期前，曾有一商船，匆忙出澳，駛上廣州，疑即爲運銀來港之船，該船在廣州逗留多日，但因陳濟棠突然離省，致白銀亦中止運港，據唐海安本星期一之談話，稱中央已飭令粵省白銀外運，故一般人相信尚未運至船上，該船現仍下碇省河，尚受粵當局[illegible]云、（新亞社）

港圓價格 昨晨慘跌

廣東政局轉變，中央對於粵省之金融財政，已積極進行整理，本港金融市場遂起種種傳說，其中大多認定粵省小洋將必改爲大洋，與上海之幣制符合，故昨晨港圓匯價又告低跌，公價開盤爲一司令三扁士又四份之一，比廿二日之市價低跌十六份之一，中午之前市價復跌至一司令三扁士，綜合各人意見，多認爲顯著之上漲，最近實無可能，據某機關中人之意見，謂港圓價格不能超過小洋太高，倘粵省幣制確改用大洋，則港圓毎元補水至多祗可二三仙，然後始于地方金融及商業有利云，但另一方人則謂港圓與粵洋之差異，雖至一毫之限度亦不足以影響本港云、

馮權之死
陪審員認爲死于意外

三日晚七時許，第一三一六號自用汽車在民儉小輪樓梯旁駛輪水手馮權一案，昨日下一時半再由九龍巡理府麥司的納陪審員三人將案續訊，依云士律師代表西婦奇利花士蒞庭觀審，魯士庇律師代表油蔴地小輪公司及死者親屬，到堂觀審，開庭後，官傳錄證供畢，陪審員僉認馮權死于意外，官遂照此存案云、（新亞社）

女與庶母 對簿公庭
原來因爭洗身盆

女子陳某，昨晨延施葛士律師稟控庶母黃蟬娟于高等法庭錢債案，向其討回洗身盆等物一單，被告延麥堅尼律師代表辯護，查母女二人，感情素稱融洽，母于七年前將列拿地士台五號二樓讓與女居，約有四年不取租值，女居該樓之際，其姨夫李某曾以洗身盆等物一單，交與母用，但各物均裝置于列拿地士台五號二樓，其後母女二人因事訴訟法庭，女要求分析家產，結果雙方簽約，女應得贍養費二千元，此次女提出控訴，謂洗身盆等物乃其姨夫給與彼用，而非給與母用云、官卒判母氏得直，兼得堂費，謂四年來女不追究，顯然已放棄責任云、（新亞社）

港檳空郵機 首次失事

來往香港檳城之空郵機路芬尼士號，昨于星期一日在多蘭因氣候惡劣被迫下降，將抵地面之際，突吹來狂風一陣，致機身與物相撞，機翼受微損，猶幸駕駛人操縱得法，得以安全飛落地上，否則全機不難傾覆，查該路芬尼士號，此次飛港，乃其第二次，用以代替多拉多號，由隊長洛克擔駛，于昨日十二時四十五分離多倫，下午四時卅分可抵港云、（新亞社）

潔淨局通事 受賄案判
被判入獄八月 聞將進行上訴

潔淨局通事黃安，被控於高等法庭基利哥正臬人堂前，謂其身爲公僕受賄之罪，案由政府律師雅拔主控，被告延有洗文康律師轉請羅顯勝大狀師代表辯護，先由雅律師將案由公佈，大意如昨日報載，被告方面反証，先由被告作供，謂在潔淨局任職已有三年之久，三月一日始調往對海，六月十一被拘，指爲受賄五元，經初級裁庭審訊祥臬，當日余惜卑路臣帮辦到黨勝之屋，竭力懇其代領牌照賣粥，二日後葉氏到辦事處要求帮辦將其覓牌賣物，謂如允者則願給以酬報，余將情報知帮辦，旋着葉氏返家，謂不能爲此也，時林伯路帮辦及通事區子賓俱在座云，繼傳林伯路及區子賓二人作供，均謂不憶當日情形，傳問証人後，羅大律師及麥臬司先後發表意見，結果，陪審員一致以被告爲有罪，麥司乃判被告入獄八月，聞被告方面不服，將進行上訴云、（新亞社）

線人報告緝獲私貨 拍賣若干可得半獎
九龍關稅務司之佈告

近來因爲關稅加高的緣故，奸商私運偷稅的事情，一天多似一天，國家稅收的損失，亦跟着一天利害一天，說起來，這種奸商，眞是可恨，凡是中華民國的國民，大家都應該起來帮助國家，帮助國家的方法，割除這種奸商，是很容易的，就是打聽到奸商偷漏的消息，趕緊到海關報告，海關如果因爲得到這種報告，把私貨和船拿住了，報告的人，馬上就能夠領到獎賞，這種獎賞，是照私貨拍賣的價錢，提給五成的，譬如拍賣一萬元，就拿了五千元來獎給報告的人，但是此項獎金數目，不得超過緝獲私貨的起岸價格，這種事情，一面替國家除了奸商，一面自己又得了一大筆獎賞，眞是一舉兩得，海關對於報告人的姓名，是永遠守秘密的，大家不要害怕，儘管來報告，有了的確消息，或是親自到海關來，或是寫信來報告，當面訴，稅務司，副稅務司，副監察長，海關分卡卡主任，和海關巡船船長，都可以的，但是用寫信的法子，到底總慢，又不能寫得詳細，所以還是當面報告的好，假使到海關去，覺得不方便，那麼，可以約定一個旁的地方，當面報告，但是，報告的人也要十分小心，嚴守秘密，切不要走漏了風聲才好，民國廿五年七月，九龍關稅務司，

畫展會選出

香港藝術研究會，近爲引起社會人士之興趣起見，特由下月三日起，假座告羅士打行二樓舉行盛大之畫展，先舉行六人畫會，由畫家容漱石、黃少強、周一峯、趙少昂、何漆園、葉少炳等六人，盡將本人之近作公開陳列展覽，一連七日，聞籌辦王幻吾個展，亦在同一地址舉行，聞該會復擬舉辦鮑少游個展，現時正在籌備中，上述畫展結束後，即由該會將會員之作品陳列展覽，如此規模巨大之畫展，實爲南中國所未之見，屆時必有一番盛況云

省城名醫崔國泰孫 世醫崔亦良 祖傳四代秘法專醫左列大症

咳血症 婦科氣痛

外感咳嗽。內傷咳嗽 小兒咳嗽。百日咳嗽 肺癆咳嗽。扯哮咳嗽 蘇咯血。陰虛咳嗽 行喝血。內傷咳血 血嘔血。瘀血作痛 小便血。吐血胃痛 血不止。吐血血症
安胎 吐血 大便血 流產 經期不準或多或少 入不受孕閉經 赤白帶下產後病 血崩 肚痛 七情前一切暗痛 不用刀針王道根治 有陣痛止痛立見奇效 服藥即消

以上各症均從根本治療，專用祖傳秘方，法敢包醫，部見效，百發百愈，安全斷根，保證永無復發 醫務所香港大道中式百伍十陸號式樓（中央戲院右便）電話三二二三五四

請省港澳製造出品廠商注意

現有外埠鉅商來函，欲向省港澳各製造廠訂購大幫貨品，如笠衫・恤衫・皮鞋・布鞋・膠鞋・毛巾・餅乾・糖果・化粧品・手製紙花・電筒・電芯・烟仔・草帽・毡帽・小童玩具類・棉布・紗布・骨鈕・火柴・梘・等等，有意傾銷貨品者，請將價目及該貨品列明價，（幸勿攪高，以最低爲宜），函寄香港德輔道中二百三十六號三樓廣生隆 電話二二四四四

建美圖案設計公司啟事

美術任社會中，誠爲怡性陶情之工具，亦即爲調劑吾人之觀感者也，故任藝術上所站立之地位亦綦重，然苟失於時代化者，不伊不能顯其美，抑且視爲落伍矣，且圖案美術，爲現代美化之最顯著者，新舊共冶，中西咸宜，本公司有見及此，專爲適應社會需求起見，特聘著名美術大家，對於圖案美術，作大規模之貢獻，爲各界服務，舉凡工廠、商行、舞臺、電影、庭堂亭園等，均能代爲設計裝飾、至於肖像、影刻、插圖、繪畫、壁畫、廣告等件尤爲迅速，惠顧諸君，希爲留意、

辦事處：香港灣仔利東街一號三樓

渣甸輪船公司船期

啓者本公司茲有堅固快捷輪船

貴生 往汕頭上海青島 七月廿六號下午四點開行
金生 往神戶大阪 七月廿八號下午五點開行
怡生 往汕頭上海青島 七月廿九號下午四點開行
富陞 往汕頭福州烟台天津 七月三十號下午四點開行
顯生 往山打根 七月卅一號上午十一點開行
源生 往星架坡庇能吉打 七月卅一號下午四點開行
德生 往汕頭上海青島 八月二號下午五點開行
浩生 往星架坡庇能吉打 八月七號下午四點開行
福生 往神戶大阪 八月七號下午四點開行
茂生 往山打根 八月十四號上午十一點開行
瑞生 往神戶大阪 八月廿六號上午七點開行

凡往汕頭上海青島輪船除星期日外均有船落貨兼接駁長江各埠貨物貴客如欲附貨搭船者請移玉至本公司辦房面議是荷 電話式壹肆七七 渣甸公司啓

省港 廣生隆船務洋煤行 船期廣告

啓者本行茲有最堅固快捷輪船 大興 DA SHING 夏歷六月初三日啓行往荷屬萬鴉佬埠三馬林達牛郎低洛麻厘夾板英屬山打根埠由港啓程先往萬鴉佬 貴客搭船附貨請到本行面商是荷

注意 本號搬往新地址德輔道中二百三十六號三樓自動電話二四一四四 省行沙基一百七十號即六二三三號 自動電話一二八零一

德記利士公司船期

海陽 汕頭廈門福州 初七日下午三點
新海門 汕頭 初九日下午四點
海寧 汕頭廈門福州 十一日下午四點
海壇 汕頭廈門福州 十四日下午四點

貴客如欲搭船附貨者請到本公司辦房面議是荷 德記利士公司啓

中華月報 第四卷第七期 七月一日出版 每册二角 本港南華日報 美美公司 及各書坊報攤 均有發售

香港聯泰燕梳有限公司廣告

本公司開設二十餘年之久實備資本銀壹百五十萬圓經在香港政府註冊專營各埠水火保險業務交易通融賠償敏捷久為各界信仰如蒙 賜顧請到德輔道中弍百七十二號本公司面商各處商埠請向分局代理接洽為荷

（電話弍壹壹叁壹）

THE LUN TAI MUTUAL FIRE & MARINE INSURANCE CO. LTD. No. 272, Des Voeux Road Central

聯泰燕梳有限公司總司理譚煥堂謹啟

太古洋行船期廣告

慶元 往海口北海海防 七月廿四號下午一點開行
湖北 汕頭福州上海青島威海烟台天津 七月廿四號下午四點開行
廣州 往汕頭上海 七月廿六號下午三點開行
張家口 往汕頭暹羅 七月廿八號下午三點開行
蘇州 往汕頭上海 七月廿八號下午四點開行
寧海 往汕頭廈門青島烟台天津 七月廿九號下午二點開行
新疆 往牛庄 七月廿九號下午六點開行
濟南 往廈門上海 七月廿九號下午六點開行
瓊州 往海口北海海防 七月卅一號下午一點開行
海口 往汕頭福州青島威海烟台天津 七月卅一號下午四點開行
嘉應 往汕頭上海 八月二號下午三點開行
安順 往汕頭廈門 八月二號下午四點開行
山東 往廈門上海 八月三號下午六點開行

貴客附貨請到本行或德輔道西三號太古分局電話式式零零式 貴客搭船定位請到德輔中壹百廿七號南泰但記自動電話式零壹弍伍

華人 總經理 莫慶鏘 分局司理 蔡雖一 謹啓

九龍 鄺家理髮

新到美國特式電髮機多種故特將原價略減以酬各界仕女歷年惠顧厚意

全頭原價五元減收三元
乾電機原價八元減收五元
水熨兼洗頭原價一元半減收一元

彌敦道三百一拾號電話五七三八八 鄺家理髮啓

老牌三角嘜上等線衫

注意 仿冒 送官究治 註冊商標

香港永新織造廠出品

總批發 大道中順隆號 大道中公安號 荷里活道錢榮德

物質高超 千秋為最 香味醇濃 烟枝壯大

二十枝庄 每包一毫

南洋烟草公司出品

華泰電版公司 荷里活道四十九號

THE MERCANTILL ENGRAVING INC. 49 HOLLYWOOD ROAD H.K.

本公司精製銅版鋅版鉛版銅鋼招牌及各款凹凸銅鋼印日夜電光攝影能於數小時內起貨數十件時間之省節材料之揀選器械之新式工作之精巧價格之低廉無一不予顧客滿意

電話：二二五六壹二一

港聞之二

全港商民大會昨議決 向港府借銀三千萬 並要求減輕水費及差餉費 各案呈法律顧問考察後進行

……並將以全港商民名義要求電話電燈煤氣及過海小輪公司將各項價格畧爲減低……

華商總會組織之繁榮商務設計委員會、對于如何始可繁榮香港商務一問題、前後召開常委會議攷慮、經有十四次之多、結果集合外界條陳意見、認定須向港政府舉行大借欵、以資週轉、更認定須向政府請定將差餉與水費兩項費用、畧爲減低、以輕商民負担、爲集合衆意、乃召開全港商民大會、藉資討論、以便進行、查該大會已於昨日下午二時半在華商總會四樓舉行、計到會者有商會值理及各行商代表等多人、結果議決請求政府之事件三項、直至下午四時始散會、茲將各情列后、

赴會者衆

計赴會者有華商會主席李星衢司理曹學愚、紀錄張壽彭、繁委會主席莫應溎、常委張瀾洲、趙超凡、杜其章、高頤南、蘇子衡、劉景清及商會值理等多人、至於各界代表到者則有華人機器會何國榮、番禺商會李炳森、崇正會熊樹生、潮州八邑商會關少模、瓊崖商會馮蔚軒、馮宣甫、煙販同業商會榮新、金龍酒家高澔、聯邦公司宋振華、客棧行伍子健、大同酒家馮儉生等、共數十人、

宣佈開會

各位列席後、先由主席李星衢將開會理由畧爲宣佈、謂繁委會成立以來、迭接各方獻策甚多、所獻議者、俱與我商人有切身關係、抑亦與香港商務前途、亦應予以研究、今日召集聯席大會、係徵求各界意見、討論繁榮之計、其應進行者、則採納而進行之、其不應進行者、則取消之、今日爲徵集各界意見、請各位代表盡量發揮偉論云、說畢、隨由司理曹學愚將開會之目的兩點提出、㈠爲討論關於向港政府舉行借欵問題、㈡爲請求港政府將差餉與水費兩項減低問題云云、至是、乃由繁委會主席莫應溎將請求借欵之理由與借欵之辦法及借欵之用途、詳述一番、畧謂、世界

商務不景

香港亦然、以致物業低跌、銀行不放欵、或放銀亦必將物業所值折低、由是而銀根短絀、現貨緊貯不能流通、自然商務凋斂、以銀行方面而論、彼方幷非不欲經營按揭生意、但恐物主按出、有按無贖、此固不景氣所使然、但爲大衆計、吾人則不能不急謀補救、各界咸悉現貨不流通、致商務不振、然則從何可得現貨週轉、使商務得有繁榮之機、衆皆以爲非求政府大借欵不可、若政府接納所請、商民係得現貨週轉、自然商務繁榮、物業所值提高、商民欲增資本擴充貿易、亦可有利賴、解除今日有物業而不能按入欵項之苦、夫如是、銀行與銀主、必隨之而將其所緊貯之現貨放出、其時商塲

必轉活躍

試言政府接納大借欵後之利益、政府如接納所請、即政府爲人民之後盾、各人信仰心更趨穩定、故各人認定今日之請求、政府有接納之能可性、蓋將來實現、政府收入有增、物業既提高、按揭需償必多、厘印一項、必能銳增、且所借出之欵、亦計還利息、此兩項則可增庫收、故謂此乃相提幷論之問題、誠有理由也、至言大借欵之用途、政府如接納所請、凡向政府貸欵、必具保証、且言明理由、以供政府考慮、倘認爲理由充足、所言用途適當、始行借出、其中所沭、庶幾包括大借欵之辦法、最穩當有所言者、望政府所定利息、以至低爲標準、蓋此舉爲挽救商艱、必須輕民衆負担爲主、且望政府從此大借欵辦法中、提高物業所值、以最近之估價而按六成、俾商民得多現資以振商務、

開始討論

至是、乃由葉蘭泉、高仲南等先後開始討論、結果、一致認定借欵一層、爲不容緩辦之事、至其辦法如何 亦由莫應溎倡議、請港政府借三千萬元、以三年爲期、四厘週息、最近物業估價不能低過六成云、主席徵詢各人意見、衆無異議、由廿達之和議、遂通過、

差餉水費

其次關于差餉與水費兩項、請求政府畧爲減收一事、經衆討論壹番、高頤南發言、謂本港差餉現値百抽七、其起因係於昔年歐戰和平後、因滙水太高而致者、但目前之滙水已低跌、港兄弟之意見、以爲應請政府將差餉之征收、減爲値百抽壹三、至於水費之征收、現每千加倫收費五角、應請減爲每千加倫收二角五仙云、乃由劉景清和議通過、

請示顧問

關于開會之歎項目的、至是已討論完竣、對于進行如何、衆意商議、結果、認定須將各事請示于羅法律顧問、俾看有無別項問題、如認爲妥善、則進行入禀政府云、

其他提案

當各項討論間、商會舊分任值理李炳森提議 加請政府轉求電話電燈及煤氣公司、亦將各項費用減收、以輕居民負担云、李氏之意、謂電話一項、既有數十元按金、則實不宜欠繳兩月費用、則受割線之苦、電燈一項、亦不應如是云、至於煤氣壹項、前者居民亦嘗有向公司提出要求減費、但迄無答覆云、登即有人提議將此事有暇時再爲討論、但未幾由華人機器會代表何國榮起立稱、今日所召開之全港商民大會、機會不常、希李炳森所提議者、實不容再緩云、何氏說畢、乃繼續

又有提議

何國榮謂丁在不□之秒、各項既須請政府轉求公司畧費、兄弟以爲過海小輪之三等票價、實不應增高、而應減照已前辦法收回兩仙云、高仲南繼起立謂此事可由商會直接向公司交涉、固無須勞及政府云、劉景清當時亦認以爲然、但李炳森又起立反對、謂此舉實無効者、已前有例可鑑云、兩議爭持、未能解決、乃由主席總出

通融辦法

謂此次乃全港商民會議、實較已前、有所不同者、現可改用兩辦法、即先由商會以全港商民名義直接向公司交涉減費、如交涉無効、則再請求政府代爲設法云、至是、衆鼓掌贊成、由李炳森倡議、何國榮和議、遂亦通過、直至散會時已下午四時矣、（華僑社）

嚴禁紅丸聲中 犯案者仍屬纍纍 警探搜出製造機關

△男子黎佳、日前被控于案、謂其在灣仔告羅士打道某號四樓、藏有紅丸二萬七千六百顆、另有製造紅丸機械多件、及五仙信封等物一大單、昨日下午二時半、由中央巡理府李司提審、由基理密鄧辦主控、求官將案審訊之後、詳臬定讞、繼謂去月十五日下午三時許、偕同緝私探員潤、到灣仔告羅士打道某號四樓、祗步時覩被告坐于尾房床上、余嗅得樓上紅丸藥味甚強、乃命被告不可行動、隨即在尾房床邊搜出木櫃一個、內藏有紅丸九千七百枚、熱灰一盆、「用以炕乾新製紅丸者、又在床架之上搜獲籐喼一個、「內鐵罐兩只、共載有紅丸一萬四千二百枚、另有一罐亦係放於該架上、亦藏有紅丸三千七百枚、床底有一皮喼、內載紅丸粉甚多、另一紙盒載有新式製造紅丸機械多件、及五仙信封一大包、乃將被告拘回警署、繼又傳緝私差袁潤及政府化學師泰來與二號警署溫通事等次第登堂作供畢、被告則立犯人欄內供謂、當東主開製紅丸時、「余曾屢請辭職、奈因支長東主兩月薪水、不得已續造、俾得塡回所欠、余在港已有二十八年之久、爲正當職業、今東主所製之紅丸、係專推銷江門一帶云、供畢、官判押候詳臬定讞云、

△男子李才、劉邦二人、日前被控於案、謂其在銅鑼灣永興街某號三樓、開設製造紅丸機關、昨晨由中央巡理府布司過堂、首被告延施利華律師辯護、次被告延邢施律師辯護、官命押候一星期、定期審訊、被告每人繳保二千五百元出外候審

△又男子張樹、許棠、黃二華三人、昨晨被控于中央巡理府布司堂、謂其藏有紅丸粉及紅丸六千餘粒、前日上午八時許、爲緝私探文妹袁潤及緝私鄧辦基現密探線在德輔道西某號二樓、將之搜獲、主控鄧辦求官將案押候一星期、以便化驗、官允所請、

今日廣播秩序

十二時卅分、西樂唱片秩序、一時、時刻天氣佈告、一時十五分、香港大酒店西樂、一時卅分、時事新聞等報告、一時四十分、香港大酒店西樂、二時一刻完、四時至五時、中樂唱片秩序、狀元譜、戰大平、余叔岩、烏盆計、八大鎚、余叔岩、西施、梅蘭芳、貴妃醉酒、廉錦楓、梅蘭芳、拾子奉姑之哭鐘天涯、千里駒、孝子慈親、鍾卓芳、馮顯榮、戒之在烟、廖夢覺、伍秋儂、五時至五時卅分、兒童遊戲秩序、五時卅分至六時、繼續中樂唱片、重拾舊歡、李瑞青、謝醒儂、恒娘妙計、李海泉、千里駒、清平詞合奏、六時、天氣及時刻等報告、六時二分至七時止、繼續中樂唱片、潯江甫、陳劍娘、雨後梨花、上雷台、合奏、醉牛夢死、李麗蓮、梁以忠、有志竟成、廖夢覺、潤桃、鍾無艶、新馬師曾、小非非、假鳳虛凰之獻妃、靚榮、羅慕蘭、落地金錢、美女窺粧、合奏、七時起西樂唱片秩序、七時半、英京跳舞西樂、七時四十五分演講、八時天氣時刻股份等報告、八時十五分、弄琴唱歌、九時英京廣播新聞、九時卅分、弄琴唱歌、十時、英京報告時刻、繼續跳舞西樂、十一時完、

戲目

△香港▽

娛樂—情海狂濤（西片）
皇后—女人女人（西片）
中央—鐵血芳魂（中片）
東方—小霸王（西片）
高陞—摩登新娘上下集（中片）
太平—太平班（夜）
　慈禧太后（粵劇）
利舞台—摩登男女班（夜）
　關公麥城昇天三本（粵劇）
九如坊—虎（西片）
西園—月媚花嬌（西片）
新世界—炸藥飛車（西片）
香港—血戰餘生（西片）
長樂—桃花扇（中片）

△九龍▽

平安—舊歡新寵（西片）
大華—桃色戀愛（西片）
景星—革命怪傑（西片）
普慶—陳斗大力圈
官涌—野人王（西片）
東樂—一身是胆（西片）
北河—海國皇后（中片）
油蔴地—桃源洞（中片）
砵崙—桃花夢（中片）
光明—火燒阿房宮（中片）
旺角—金麗漢（中片）
明星—海國皇后（中片）
新九龍—桃花夢（中片）

青年會演講訊

本港中華基督教青年會、今晚八時舉行衞生演講、敦請著名醫師蔡會主講、題爲「燕虎鱗疹之防預法」、歡迎各界士女赴會、又該會定於星期日晚八時德育演講、請定伍耀民先生主講、題爲「以蜜亞口喻的術提國」、各界士女赴會聽講、一律歡迎云、

電影消息

東方 戲院今天起放映[illegible]公司俠義名片「小霸王」、由性格巨星呂士格尼主演、此片比「一身是胆」還好看十倍、又該院下期換映歷史悲壯巨片「劫後英雄」云

招廣告員

本公司擬以厚酬聘廣告員數位、如有熟識本港商情願就斯職者、可將經歷函本報信箱、合則函約面商、不合恕不作覆、

永安銀行

資本 額定港幣五百萬元 申洋五百萬元

業務 來往存欵活期儲蓄各種定期存欵中外各埠滙兌 按揭押滙保管信托代理各種堅固保管箱 租值相宜手續簡便辦理妥善如蒙 光顧無任歡迎

行址 德輔道中二十六號

電話 二壹一一弍 三二一弍二

總司理郭泉謹

南苑

第九四六期

荔枝灣追憶

區作霖

一九三二年的夏季，我從故鄉來到廣州，在一個很短的時間，我便入了學，而學校的校址恰在西關多寶路荔枝灣，這地方的名字是極其香豔，懷着久慕的遊與終得償還了。

荔枝灣是廣州唯一的消夏地，有人叫牠作廣州的威尼斯，也有人稱牠作小秦淮。甚至，比例杭州的西子。這原因固然不僅是因爲廣州找不出另一個比荔枝灣更好玩的地方來，爲了這個好聽的名字，却引起了不少人們的注意。因此，荔枝灣在廣州，便成了很單純的名勝地了，荔枝灣在粵漢鐵路的起點，黃沙站之比鄰，一條小小的河渠的背後靠着小北江，春水綠波，帶水無限的詩意。猶其是說到夏季的夜裏，紅燈綠槳，令人歸醉，眞有飄飄欲仙之感了！雖然說，荔枝灣比不上西子，秦淮，玄武。但牠給我留下的一個深刻的印象，至今還不曾忘記：

記得是一個炎夏的午后吧，窗外騰騰地下着一陣急雨，大雨把我們驚醒了，雨過後，天空又回復了蔚藍一色。一陣大火辣般的太陽，頃刻便把地上的積水晒乾了，室內的空氣很悶人，我無聊地從校門直跳到河邊，到了西郊游泳塲的碼頭上。

「叫艇呀！」……艇家的喚渡聲從鋪滿了畫舫的堤邊傳來，接着一羣女人、(廣州呼艇妹的)便一擁而來把我拉上了一隻小畫舫，船沒有多大，但從塗滿了油漆花紋的艙板上看去，這爲了迎合都市有閒階級的人們的心理而加上彩色的艙板上，三炮台，美麗香煙，以及屈臣氏的汽水廣告，却引起我許多沒有系統的感觸。因而這爲乘涼而來的游興，便一轉而至於專留心於兩岸一帶的許多葵棚，和從葵棚中發出來陣陣的馬將聲去。

我坐的是一只的舢板，一個中年的老婦人坐在船頭搖槳。因爲潮水初升，船行較遲，這時兩岸柳裏的馬將聲和槳聲在水上劈水的聲音好像互相呼應着。抬頭看去，紅男綠女，揉着輕快的小洋板兒，正好像過江之鯽！船行了不遠，對面便過着同學馬君。於是，移船相就，我把馬拉過船來；便命船家直駛向江外去：船經過鐵橋下，老眼便瞥見了西郊游泳塲。這天，正遇一位新從香港來的游泳家，表演花式跳水，因圍着看熱的舫畫起碼總有好幾百只。而什麼魚生粥艇菓艇，使往來，兜售着，大有接應不暇之勢！而且這園看看熱鬧的人，又以摩登少爺小姐占大多數。廣州好吃，偶其是玫究吃粥，生魚片下粥固然是我第一次創見，老鼠肉糞稀飯也貴到三毛子一飯！據說：老鼠肉還不很容易吃呢！游過荔枝灣的朋友，大概，總不會說我這話是毫無根據的話吧。

北江的江面雖不很闊，但從江上看去，儘波蕩蕩，鼎岸停着許多大帆船，船影天光，正是一幅絕好的洋畫題材。當我們的船橫渡過江的綠蔭樹下時「××公司現錢銀牌」幾個大字的廣告便橫在眼前，一羣人在渡頭上叫囂着，這大概是賭敗，而欲渡江過北岸來的。說起廣州的賭風，我們向來都是很佩服的！有人說：生在蘇州，死在柳州，食在廣州。固然，廣州茶館的點心誰都會說好吃，但此外似乎還應當加上「賭」的一個字，廣州西關的闊少（本地人稱叫二世祖，原因是發財只能享至二代）一擲千金是毫無吝色的，又如說到吃，鄉下人也曉得省城(指廣州)有個四大酒家，見着熟朋友，開口第一句話便問「請飲茶嗎？」長堤有個大三元酒家，小孩也曉得大三元飲茶是物美價廉而且富於闊綽意味的。因此講到逸樂這方面，「吃」「賭」「玩」三件事，自然也是離不開的了。

荔枝灣，那更其不消說了；前幾年，這樣有酒家，在每個渡頭上面，大概總可以看見他們的宣傳廣告是：「麻雀免捐免費，」因此頗能吸引一般本地遊客。近年來兩岸一帶開着茶舍，眞是無美不備，譬如說：你是吃齋的人，那麼，這裏就有什麼「菩提緣」之類的素茶舍。至於冰室，酒家，那可不消說得。只要一到四五月間，這裏的葵蓬茶舍，眞是櫛比如鱗，望衡對宇陳列着。

當我們的船停在岸邊的樹下，這兒的遊船也正不少呢，有好幾隻船圍着一隻小洋板子湊熱鬧，老眼望去，船裏坐着兩位棋客，正在擺着擂台，旁邊一張白紙書着：一一博十，能勝棋王者獎炮台烟五磅，至於與賽的條件倒很簡單，並不像大新公司這些要掛號費，門劵費。這裏只要一只双毫，便無論軍民人等均可參加的。我對馬君說：這大概是一位隱者也吧！

(未完)

岑春煊幾段軼事

無名

當岑春煊亡命南洋的時候，因是匆促就道，只帶了一個隨從，由廣州城到香港，自己提了一個大皮　，彳亍登船，這時候有國會議員葉某，和他同在一塊跳板上，就向他大獻殷勤，說大師高年碩望，如何自己拿皮　，晚輩理應代勞，岑向來託大，並且不疑有他，就交給了他，那知葉某上船之後就拿了皮　，上岸去了，岑氏做夢也想不到一個國會議員的身分會做這樣扒兒小竊的勾當來，還是坐在大菜間裏，老等着他，直至火船開了，不見葉某到來，方才着急得不得了，因爲他那時正在窮鄉，身邊只帶了幾千塊錢的路費，全放在皮　裏面，這樣一來，眞弄得進退維谷，到了香港之後，才打了電報向廣西陸榮廷告急，由陸匯了三千元給他，才得成行，但岑氏舊部很多，聽到了這個消息，也都紛紛匯錢到南洋去接濟他他的亡命生涯，特別優裕起來，因此在南洋和人家合股，買下一點橡皮股票，後來回到廣東做了一任有名無實的軍府總裁，民九軍府撤銷，到上海做寓公，那位和他合股的朋友，忽然到上海來，送了三萬塊錢給他，說是股票賺錢，分給他的紅利，岑氏下野後，並沒多大積蓄，得此意外之財，自屬不無小補，常對人說，飲水思源，這是葉某給他的好處。

岑氏並不懼內，但對於他的太太則非常敬重，據聞他的夫人早已去世，後來的太太是續絃的夫人，這位夫人，氣量很大，向不禁止岑氏納妾，但有一條件，即只準收婢女而不許到外面去討人，所以岑氏後來的幾位姨太，全是家用的使女，挨次升任的，其中惟　姨太最得寵愛，關於她的事情，從前吳越春秋，「廣東軍人血案」一文中，已有敍及，原來她就是血案中的主角啊。

岑氏雖作海上寓公，他的公館中還照前清時代制台衙門的排場，有什麼號房簽押房等名稱：無論至親好友，上門拜謁，都須在號房掛了號，方能進見。所以有許多人，因爲嫌這種手續的麻煩，都不大願意去找他，他却也因此省了許多事。

岑氏性極急，體極胖，晚年因爲患了很重的足病，起居動作須人扶持，幾位姨太太每晚輪流伺候，到數年之久，這本是很苦的差使，而因他性急的緣故，動不動還要受他呵叱，弄得這班姨太太一個個叫苦連天，但岑氏却一點不體恤她們，這也是他的一種特別的性格，岑氏的死，並不是患着什麼重病，據說起病這一天，還坐着自備汽車拜訪朋友，(岑氏由粵返滬，向坐人力包車，因他身子太胖，包車係特製的，比尋常大三分之一，須車夫二人一推一拉，方能勝任，後來才有人送了一部汽車給他)、不料他的一位從外國回來的少爺，因急於需款，把這車子賣走了，押給人家，岑別友返家，問起車子，才曉得這件事情，不覺又愧又氣，一時昏厥，就是這樣子起病，不久便去世了。至於這位少爺是否就是最近和夫人打官司的那一位，這件事情是否確實，得之傳聞，我是不敢斷定。

棋國春秋

•橘中子編•　•每日出版•

◁……•第一六三期•……▷

南華體育會主辦

全港公開單人棋賽

鄧鐵如對陳滄

鄧乃棋壇宿將，久已享有棋王盛名，陳爲棋界後起，藝術亦有相當把握。首局陳居後手，中局棄炮取士，頗見得勢，後以運走失着，鄧即大舉反攻。陳於應付中，再以車砲兌鄧馬炮，子力更微，乃顯作負。次局陳先，以中炮橫車立陣，局勢甚強，後以輕於進馬，致戰畧大更，再以不明立塲關係，連走兌子，卒致言和。鄧乃因利乘便，坐享其成。茲將兩局着法列下。

第一局　鄧先勝陳

鄧	陳
砲八平五	馬二進三
馬八進七	馬八進七
車九平八	車一平二
卒三進一	兵三進一
馬二進一	仕六進五
砲二平三	車九平八
車一進一	象七進九
卒三進一	象五進七
馬一進三	車八平六
馬三進五	兵五進一
馬五進七	馬三進五
卒七進一	車六進七
車一平三	炮二進六
車三平二	△將五平六
車二進六	車六進二
帥五進一	車二進三
△車二退六	△兵五進一
馬七退五	馬五進六
砲三平二	馬六進五×
相三進五	車六退二
車二退一	象七退五
將五退一	兵七進一
△砲二平三	馬七進五
△車二進九	將六進一
砲三平四	馬五退七
馬五進四	車六退一
士五退四	車二平六
車八進一	車六進四

鄧鐵如

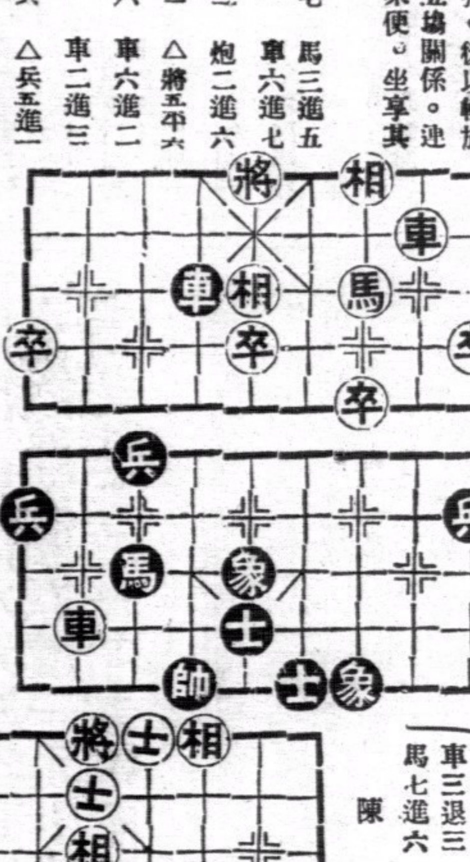

第二局　陳先和鄧

陳	鄧
炮八平五	馬二進三
馬八進七	車一平二
馬二進三	馬八進七
卒三進一	兵三進一
車九進一	仕六進五
馬三進四	象七進五
炮二平三	車九平六

陳滄

馬四進三	炮八進四
馬三進一	象五退七
馬一進三	車六進一
卒三進一	車六平七
卒三進一	△炮三進一
炮三進五	炮二平七
炮三平二	砲八平三
炮二進二	仕五退六
相七進九	車七平八
車九平三	車八退一
車三進五	車二進八
卒五進一	象三進五
車三退三	砲三平二
馬七進六	炮二退五
馬六進五	馬三進五
砲五進四	炮二平五
卒五進一	車八進三
砲五進二	仕四進五
車三平五	車二退一
相九退七	車二平八
車一進一	車八退一前
車五退一	車八平一
卒五進一	車八進三
卒一進一	車八平五
士四進五	車五進一
相三進五	車一平五
卒五平四	車五退二

鄧鐵如

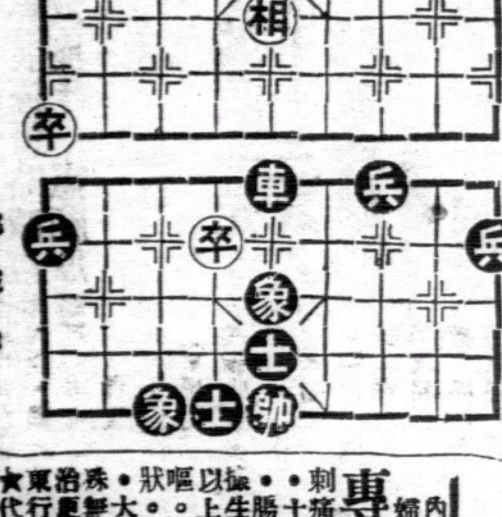

恭頌手脚專科 周達文先生治愈

骨節痛聖手

弟偕骨病牽到直筋痛。久坐起行。倍加痛苦。行鬆又稍自然。不轉動則無事。諸醫都說風濕痰濕之類。愈醫愈壞。技杖勉強行得十餘步。已成廢人。後得周達文先生斷爲血不營筋。服藥十餘天行動復常。謹此鳴謝。

陳標謹頌

深水埗長沙灣道七十六號樓下 診症時間午前在旺角碼頭行入六間 一點至九點在大道中(中央戲院左鄰十間保元堂 電話三二一七六〇

阮式如痔瘺名家乃

痔科冠軍

(壹)不用刀割針刺綫紮又不須服藥
(貳)保無痛苦行動如常不碍工作
(叁)不用戒口永無復發
(肆)即日見效十天斷根不效分文不取

阮先生在南洋治愈痔瘺者千餘人在港亦有百餘人弟等患痔十年幸先生施術治愈眞痔科冠軍也先生驗症論症免費

中環街市青山棧陳蘇同頌 銅鑼灣中華汽車公司黃宗旺

(醫務所)大道中壹柒陸號何東行叁樓

南屏酒店

•三大特色•
時租七毫半
日租由三元至十元祇收五折
月租面議格外相宜

香港德輔道中 門牌[illegible]號 電話……[illegible]

介紹五代眞傳的確妙手良醫

黎頌平先生

屢世名醫 在滬懸壺二十餘年

學問精深經驗豐富所有大小各症無論傷寒溫病癆傷咳血痢症腫症癎症腎病婦兒全科奇難雜症無不藥到病除起死回生口碑載道無待贅言今先生懷友敦請由滬返港懸壺濟世良醫在望幸勿交臂失之特登諸報介紹俾病者知所問津焉　診金隨意

醫寓香港皇后大道中三十九號二樓

金邊汽車公司總理曾榕 新世界戲院司理陳啓連 美洲西餐室總理陳光瀛 新華飯店司理朱蔭棠 新華飯店司庫李國競 謹啟

梁培基止咳丸

華咳除痰防癆健肺

電療醫師謝天賜 抵港

電療醫學院醫師謝天賜新由南京返港專門科學化新法治療術(電療)打針不靈服藥不効諸般危症一經電療包見奇効暫時(贈醫)院址在九龍深水埗彌敦道門牌七百九十七號

檢驗紫光鏡肺癆咳血

剪此告白免收診金

半島李素芬介紹

中英註册

CRANE BRAND 飛鶴牌

中原行飛鶴牌白帽鞋水改換包裝重要聲明

本公司飛鶴牌白帽水蒙中英政府標註册批准立案自出世以來大受社會人士歡迎以其優點雪白晒快免乾且價廉質美遠駕舶來品旋以推銷關係特委託本港雙十牌梁新記代售銷貨之速一日千里嗣以裝煌顏色與某出品廠者略有雷同迫不得已今將飛鶴牌帽水紙盒用黑改色仍照常出世行銷除向雙十牌梁新記及志華號道歉外并負其實尤恐外間未明眞相特登聲明報惠顧人士請安心購用焉

(粵行)海珠中路福人里十號 (港行)軒里詩道百七十五號

中原行化粧品公司謹啓

內科婦科 專治 王日光「胃痛靈」

心胃氣痛。胃酸過多。胃潰瘍。時起刺痛。暗痛。灸熱痛。刺痛抽搐。懸強。飽滯。暖氣。腸痙攣。十二指腸潰瘍。消化不良。大便不通。腸鳴。腹瀉。習慣性便秘。本醫生根據生理狀態治療經驗。配合此方。凡遇以上各狀。一服「胃痛靈」立刻止痛。止嘔。止疴。治標治本，迅速消除一切病狀。輕症服一二盒。重症服至痊愈爲止。大便流痛。安腦強心利尿解毒。多服殊無妨礙。如有其他合併症請來本醫生診治更爲妥當。★總發行大道中一七六號何東行五樓王日光醫寓 電話三一六零六 ★代理處各埠中西藥行均有代售成藥房未備由郵匯款交香港總發行買藥不加郵費 每盒二元六毫小瓶二毫

愈我八年心胃氣痛

余患心胃氣痛已有八年常覺胃部心胸翳悶飽脹刺痛間流清口水帶酸味作嘔口淡腹鳴有水聲屢醫無效後蒙大光報孫啓瑞兄介紹求內外婦科胃腸宮腎專科

王日光醫師診治以王道施電療一經施術其痛盡除醫理開旬日全愈感之餘特贈鏡額以留紀念並登報鳴謝

香港大道西 全安燕梳公司 職員江昭扶恭頌

王醫生寓大道中一七六號何東行五樓 電話三一六零六

婦科專家 李靈仙「經痛靈」

主治。凡婦女月經時。一切困難障碍。腹部腰骨疼痛。或經血過多。子宮發炎。臭帶。精神衰弱。頭暈眼花。頭痛。小肚刺痛等症。本醫生根據生理治療。經驗成績卓著配合此方不寒不燥。既無反應精神有不舒適之感。凡遇以上症狀一服「經痛靈」立除痛苦。治標治本。永無復發。如有其他合併症者。請來本醫生診治。更爲妥善。總發行香港大道中一七六號何東行五樓李靈仙醫務所電話三一六零六 ●代理處各埠中西藥行均有代售成藥房未備由郵匯款交香港總發行買藥不加郵費每瓶價銀一元六毫小瓶六毫

王愛慈婦科專家

擅理 久不受孕 臭帶經痛 一切暗病

醫寓大道中一七六號何東行四樓

機器洗衣局廣告

本局自一九零二年創辦至今。已歷三十五載。有此悠久之歷史則辦理妥善。足饜顧客之願望者可不言而喻矣。近以繁榮港中士女彰身美觀起見。對于乾洗一層。更加精益求精。因配有英國最新式「爽力」(ZORIC)乾洗機器全套。該機所值不貲。舉凡呢絨。絲綢。美術印花綢。人造絲綢等。洗後鮮艷無比。不特能保其原有色彩。且並不縮短。而起貨快捷尤爲特色。若有趕船期者。攜物到總局。祇費一句鐘之時間。便可工作完成。凡我顧客。倘期留意。

總局在旺角廣華醫院最高烟通爲記電話五七〇三二
分局香港皇后大道中廿二號A電話二一二七九
分局尖沙咀彌敦道二十七號電話五八五四五
分局油蔴地彌敦道三百三十六號電話五八九〇六

赫威避孕防毒藥片

解決節育說明書 函索即奉

婦女體弱。不宜受孕太多。養育子女、貴乎子女健康。母體虧而孕育太多。不獨影响個人健康。其所生之子女。亦多夭折者。欲免此弊。惟有節育可以補救之。子女太多。入息太少。生之非艱。養之爲艱。有志聰明之夫婦。然後有限制生育之思想。

注意此藥片外用確能避孕兼防毒。常用無碍。行銷久。牌子老。敬告諸君。切勿貪平誤購無效僞藥而悞事

久爲用者所讚賞。認爲最安全可靠之節育片。

▲各埠大小藥行藥局均有售▼ 香港華人行八樓 電話三一六一六 合興行謹啓

廣州 老威藥房 永華藥房 上池藥房 新世界藥行 柏林藥行 良濟藥行 玉山藥房 仁壽藥房 長壽藥房 均有售

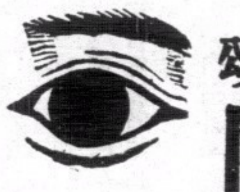

恭頌 關居廉先生眼科妙手

▲久患昏矇十日全愈

鄙前九年因被土炮傷眼當時悞治以致視物常覺昏矇現時又因染有疾病影响右眼全盲左眼亦矇頭痛腦鳴幸由香港干諾道西裕生源店東介紹往關先生處醫治十日而完全治愈恢復如十年前之光明關先生醫術確是妙手謹綴數言登報介紹俾患目病者知所問津焉

廣州市吉祥路洛陽旅店李帆恭頌

醫務所香港德輔道中二八五號二樓